MANIFESTO PROTESTANTE

Para a renovação da fé cristã

As cinco partes da Rosa
anunciam a todos isto:
é somente Jesus Cristo
que traz a divina graça,
que nos aceita e abraça
sem qualquer merecimento,
e só a fé é o procedimento
que com Deus nos enlaça.

Esta mensagem alegre
só na Bíblia está registrada,
ela é a Escritura Sagrada
que revela a completa vitória
de Deus, o Senhor da história:
quem pratica o arrependimento,
tem com Deus comprometimento
e dá só a Deus toda a glória!

PÁSCOA
Publicações
E-books gratuitos

Ricardo Nör

MANIFESTO PROTESTANTE

Para a renovação da fé cristã

E-book

PÁSCOA
Publicações
E-books gratuitos

Porto Alegre
2026

© Ricardo Nör - 2026
Rua Martim Aranha, 100, 702 A

Bairro Boa Vista
90520-020 Porto Alegre/RS
Tel/WhatsApp: (51) 998687049
ricardonor28@gmail.com

Ilustração da capa: *A Rosa de Lutero:* conforme o modelo original criado por Martin Luther

Revisão: Ricardo Nör

Páscoa Publicações
Rua Martim Aranha 100, 702 A - B. Boa Vista
90520-020 Porto Alegre/RS
Tel.: (51) 998687049
www.ricardonor28@gmail.com

Dados Internacionais de Catalogação na Publicação (CIP)
(Câmara Brasileira do Livro, SP, Brasil)

Nör, Ricardo:
Manifesto Protestante [livro eletrônico] : Para a renovação da fé cristã / Ricardo Nör. - -
Porto Alegre, RS : Ed. do Autor, 2026.
PDF

ISBN 978-65-02-22548-6

1. Bíblia 2. Fé (Cristianismo) 3. Luther, Martin, 1483-1546 4. Manifesto I. Título.

26-376808.0 CDD-230

Índices para catálogo sistemático:

1. Fé cristã : Teologia : Cristianismo 230

Maria Alice Ferreira - Bibliotecária - CRB-8/7964

Martin Luther traduzindo a Bíblia: **Eugene Siberdt, 1898**

Frases de Martin Luther sobre a Bíblia

Eterno Deus, Pai do nosso Senhor Jesus, concede-nos a tua graça para que pesquisemos cuidadosamente a Bíblia, que nela busquemos e encontremos Jesus Cristo, e que por ele tenhamos a vida eterna.
A fé é a chave das Escrituras Sagradas.
Na Bíblia Deus fala conosco como uma pessoa que fala com o seu amigo.
A Bíblia não é antiga, e também não é moderna. Ela é eterna.
A Bíblia é como uma folhinha aromática: Quanto mais a trituras, mais perfume ela solta.
A palavra de Deus bem pode existir sem a igreja. Mas a igreja não existe sem a palavra de Deus.
Recém estou começando a crer. Nas questões da fé, vou ter que ser um aprendiz até morrer.

Apresentação

O Manifesto começa
com uma apresentação
da **vida, luta e ação**
do Lutero Reformador,
que depois de muita dor
faz a divina descoberta,
a porta do Céu está aberta,
pois Deus aceita o pecador.

As **95 Teses** tratam
de uma cruel exploração,
com o comércio da salvação,
através de um documento
que garantia no Céu assento.
Era a venda da indulgência,
em troca da penitência,
sem fé e arrependimento.

O **Catecismo Menor**
é uma "Bíblia popular"
para a escola e para o lar,
com estes ensinamentos,
o Credo, os Dez Mandamentos,
o Pai Nosso, o batismo, a Ceia:
lições para que o mundo creia,
luz para nossos procedimentos.

O **ABC da Reforma**
faz aqui a apresentação,
através de uma relação
de palavras importantes,
dos fatos mais relevantes
deste histórico acontecimento,
que vale para todo o momento
dos que se chamam "protestantes".

A seguir vem **A História**
Ilustrada da Reforma,
esta é uma outra forma
de trazer informações
através de ilustrações
e textos da Bíblia Sagrada:
este meio a muitos agrada,
e motiva a fazer reflexões.

A Bíblia em um quadro
apresenta num só momento
o Velho e o Novo Testamento,
a mensagem da Lei e da graça.
Este quadro resume e enlaça
o Mandamento e sua exigência
e o Evangelho da Divina clemência
que pela fé nos aceita e abraça.

A **Rosa de Lutero**
é o que vem na sequência,
ela é critério e referência,
marca fiel de identidade,
que nunca perde a validade:
quem professa a fé cristã
não a considera vazia e vã,
pois transmite a divina verdade.

Os versos com sete rimas*****
aprendi do "pajador" das Missões,******
e para contar as divinas ações,
na Bíblia com a sua mensagem,
estes versos são a linguagem
que servem como instrumento:
e faço o convite neste momento
de levá-la na sua bagagem.

Nos versos, após **dois pontos**,
segue uma breve informação
para a melhor compreensão,
ou então um questionamento
para o próprio posicionamento.
Os textos ao lado são referência,
a serem lidos na sequência,
para um maior aprofundamento.

O texto na margem em **negrito**,
dá a indicação e o sinal
que este é o texto principal,
nele o verso tem procedência,
e os outros dão assistência:
leia os textos na Bíblia Sagrada,
a fonte onde está bem registrada
a palavra de eterna permanência!

***** Versos de oito linhas, em regra, com a segunda e a terceira, a quarta, a quinta e a última, e a sexta e a sétima linhas rimadas.

****** Jayme Caetano Braun: 1924, São Luiz Gonzaga - 1999, Porto Alegre. Poeta nativista do pampa gaúcho.

Índice

	Apresentação	5
1	Martin Luther: Fé e Vida	7
2	As 95 Teses	27
3	O Catecismo Menor	47
4	A B C da Reforma	
	A B C do Evangelho	95
5	História ilustrada da Reforma	143
6	A Bíblia em um quadro	187
7	A mensagem da Rosa	203
	Referências	235
	Catálogo de livros digitais gratuitos	236

O **MANIFESTO PROTESTANTE** traz um conjunto de informações, em forma de verso e com o auxílio de ilustrações, do movimento de renovação da fé cristã a partir da redescoberta do Evangelho pelo Reformador Martin Luther (1483-1546).

MARTIN LUTHER
Seleção de frases para cada dia do ano

Este material diário traz um apanhado ou seleção de frases de orientação escritas com eficiência por Lutero, pela experiência e seu profundo conhecimento do Antigo e Novo Testamento: só a Bíblia é a referência!

https://archive.org/details/bvd-ml-porcoes-diarias-ld/mode/1up

E-book grátis

MARTIN LUTHER

Fé e vida em 50 Versos

Martin Luther
é o seu nome original,
em português é igual
a Martim Lutero,
que eu agora quero
fazer a apresentação,
preste bem atenção,
é isto o que eu espero.

A Reforma protestante
põe no centro Jesus Cristo,
e por consequência disto,
todos os fieis têm o mesmo valor,
e ninguém deve ser o superior.
Jesus ensina esta divina vontade:
acontece verdadeira fraternidade
onde cada um é de todos servidor.

Índice

Apresentação	9	6 Lutero é refugiado num castelo	16
Martin Luther se apresenta	10	7 Jesus Cristo é o centro da igreja	17
1 O começo e a primeira formação	11	8 A renovação da igreja de Jesus	18
2 A redescoberta do Evangelho	12	9 A fé cristã na educação e na ação	19
3 As 95 Teses para a renovação	13	10 Lutero anuncia a mensagem até o fim	20
4 O movimento da Reforma e reações	14	Quadro histórico da Reforma	21
5 O testemunho de fé e a excomunhão	15	Frases de Lutero: 8, 23, 24, 25, contracapa	

Lei e graça: **Lucas Cranach, 1535**

Frases de Martin Luther sobre Lei e Evangelho

Esta é a diferença entre a Lei (os Dez Mandamentos) e o Evangelho: A Lei exige, o Evangelho perdoa tudo gratuitamente.
A Lei rebaixa e a graça exalta. A Lei produz medo e ira, a graça produz esperança e misericórdia, pois pela Lei vem o reconhecimento do pecado, e pelo reconhecimento do pecado a humildade, e através da humildade é recebida a graça.
Escolha o que preferir: De acordo com a Lei e a justiça, os seus pecados deveriam permanecer sobre você, mas pela graça de Deus, são colocados sobre Cristo, o Cordeiro. Não fosse assim, e se Deus quisesse entrar em juízo conosco, estaríamos perdidos.
A Lei é o que nós devemos fazer, e o Evangelho é o que Deus quer nos dar.

PÁSCOA PUBLICAÇÕES

Martin Luther. Fé e vida em 50 versos.

Quadro da capa: *Martin Luther:* Lucas Cranach, 1558, Casa de Martin Luther, Wittenberg.

ricardonor28@gmail.com WhatsApp: (51) 998687049 Porto Alegre/RS 2026

Apresentação

Lutero é quase atingido
por um raio numa tempestade,
e este sinal da divina vontade
o leva a entrar num convento,
e apesar do fiel cumprimento
das regras com persistência,
não tem paz na consciência,
segue o conflito e o tormento.

Lutero é também professor
da Bíblia, a Sagrada Escritura,
e após muita oração e leitura,
faz esta grande descoberta,
a porta do Céu está aberta,
pela fé em Cristo somente:
esta é a divina semente
da vida nova, firme e certa.

A partir desta descoberta,
Lutero entra logo em ação,
e começa a renovação
com as Teses, um documento,
que faz claro questionamento
contra a venda da indulgência:
salvação e paz na consciência
se recebe com arrependimento.

As 95 Teses recebem
do povo grande aceitação,
mas do papa dura rejeição,
que age de modo autoritário,
insano, cruel, arbitrário,
sem a Escritura Sagrada,
fazendo o que lhe agrada:
no mundo isto é o ordinário.

Durante uma assembleia,
Lutero dá testemunho claro,
e o custo disto é caro,
pois recebe a excomunhão,
e perde direitos de cidadão:
esta é uma consequência
por sua firme resistência
em favor de Deus e sua ação.

Diante de perigos e ameaças,
num castelo ele é bem guardado,
e como servidor fiel e dedicado,
também traduz o Novo Testamento.
Em Wittenberg há um movimento
de fanatismo com destruição,
Lutero é contra e entra em ação:
fé com amor é o reto procedimento.

A Reforma protestante
põe no centro Jesus Cristo,
e por consequência disto,
todos os fieis têm o mesmo valor,
e ninguém deve ser o superior.
Jesus ensina esta divina vontade:
acontece verdadeira fraternidade
onde cada um é de todos servidor.

No movimento de renovação
a Bíblia é o fundamento
para todo o “melhoramento”.
O culto tem caráter comunitário,
mensagem, oração, hinário,
são na língua da população.
Tudo deve servir à missão,
para o bem de todos no diário.

Para o movimento da Reforma,
o ensino e a educação
são meios de transformação:
“O bem-estar da coletividade
vem com educação e honestidade.”
Os pais são responsáveis no lar,
e o estudo diário e regular,
é compromisso da autoridade.

A palavra de Deus na Bíblia,
Lutero semeou até a morte,
apenas ela é o claro norte
que mostra a justificação,
a nossa divina aceitação,
pela graça e fé somente:
a palavra de Deus, semente,
brota em mim e dá produção?

Martin Luther se apresenta

Meu pai foi na sua juventude um pobre mineiro, e a mãe carregava a lenha nas costas. Eles nos criaram com muito sacrifício.

Há trinta anos atrás ninguém lia a Bíblia, e ela era desconhecida por todos. Os profetas (do Antigo Testamento) eram estranhos e ninguém os entendiam. Eu, por exemplo, com vinte anos, nunca tinha visto uma Bíblia. Eu achava que não havia o Evangelho, ou as Cartas do Novo Testamento, a não ser os textos recitados nas missas. Eu finalmente encontrei uma Bíblia na biblioteca.

Muitos acham que o catecismo é uma doutrina breve e incompleta, que a gente lê uma vez e joga num canto. Eu sou também um doutor (da Bíblia) e devo permanecer sendo uma criança e aluno do catecismo, e isto eu faço com prazer.

Devemos permanecer na nossa atividade com uma consciência alegre, e saber que através deste trabalho conseguimos realizar mais do que alguém que tivesse fundado todos os mosteiros e todas as regras das ordens religiosas, mesmo que esta nossa atividade seja o mais humilde serviço doméstico.

Se alguém tivesse dito para mim, por ocasião da assembleia em Worms (1521), que sete anos depois eu estaria casado e teria filhos, então eu iria rir muito, pois jamais eu iria imaginar isto. O meu único objetivo era protestar contra a Indulgência.

Deus teve bons propósitos comigo quando me deu uma esposa que cuida da casa, de modo que não sou obrigado a fazer também estas atividades. Um pai deve ser um bispo e pastor na sua casa.

Qual é a consequência do descuido com a educação? Quais são os danos que a gente traz às crianças por causa da liberdade sem limites? Eu não quero que o meu filho João faça tudo o que quiser.

Se eu vivesse mais anos, gostaria de escrever um livro sobre a tentação, pois sem ela não é possível entender a Bíblia, a fé, o temor e o amor de Deus. Sim, quem nunca esteve em tentações não pode saber o que é esperança.

Toda a vida é uma corrente de tentações. Minhas lutas noturnas são mais pesadas que as lutas durante o dia.

Eu não queria ter outro pensamento a não ser este: A ressurreição (de Jesus) aconteceu para mim.

A nobre música é, depois da palavra de Deus, o maior tesouro na terra. Ela dirige todos os pensamentos, sentidos, coração e coragem.

Quem quiser viver corretamente, deve honrar a Deus e confiar nele. Deve considerar suficiente o que Deus dá. Ele deve dormir em nome de Deus, novamente acordar e fazer o que Deus coloca a disposição, nas muitas possibilidades que a vida oferece.

Quando vivemos como pessoas justas (aceitas) na fé, então esta fé não será mérito nosso, e sim, misericórdia de Deus. Tornei-me alegre quando reconheci que a justiça de Deus é a misericórdia que nos considera justos.

Hoje eu tenho muito a fazer, portanto vou precisar orar muito.

Em cada beco, ou diante da sua porta, você encontra Cristo. Não levante os olhos para o céu, dizendo: - Se eu pudesse enxergar o Senhor nosso Deus, ao menos uma vez, faria tudo para servir-lhe de todas as formas possíveis! Você é mentiroso, pois Deus está aí, diante de você! Console o próximo aflito e doente, ajudando com seus bens, conhecimento, trabalho.

Diante de Deus, nós somos como mendigos pedintes. Esta é a verdade.

1 O começo e a primeira formação

1 Martin Luther nasce
a 10 de novembro de 1483,
e eu digo agora a vocês
que no tempo de estudante,
passa privação bastante,
mas seguindo o paterno preceito,
começa a estudar Direito,
até acontecer um fato marcante:

2 Quase atingido por um raio, **1505**
durante um forte temporal,
sofre um "susto celestial",
e com este divino mistério,
que ele leva muito a sério,
decide mudar de direção:
ele assume sua vocação
e entra então no monastério.

3 A promessa à Santa Ana **1505**
ele cumpre logo em seguida,
e a ordem por ele escolhida
é a dos eremitas Agostinianos,
que vivem como espartanos,
com muita austeridade e rigor,
jejuns e penitências com pavor,
sacrifícios e flagelos insanos.

4 Apesar de todo o empenho
na busca da divina bondade
e da almejada eterna felicidade,
com religiosidade e dedicação,
continua a atormentada aflição
por causa do reconhecimento
que é pecador em todo momento,
e está afastado da salvação.

5 A sua viagem à Roma **1510/11**
é uma grande decepção,
na riqueza e na ostentação
a religião é de aparência,
o papa usa a sua influência
para acumular bens materiais:
sem os valores espirituais
a igreja perde a referência.

***Os pais Johannes e Margarete Luther:* Lucas Cranach, 1527**

O pai era mineiro e a família passou por muitas dificuldades. Lutero sobre o seu pai: "Quando lembro dele, reconheço o seu amor ilimitado." E sobre a sua mãe: "Ela teve muitas virtudes, dignas de uma mulher honrada."

***Martin Luther como monge:* Lucas Cranach, 1520**

Um contemporâneo descreveu: "Ele tem estatura média, magro, com uma fisionomia marcada por preocupação e estudo. Quase só pele e osso." Nesta situação, ele procura resposta para esta pergunta: "Onde poderei encontrar um Deus misericordioso?"

2 A redescoberta do Evangelho

6 Lutero vai a Wittemberg
e começa a sua atividade,
também na Universidade,
onde ele é professor,
e estuda para ser doutor
da Escritura Sagrada:
a sua vida é dedicada,
com muito empenho e vigor.

7 O superior dos Agostinianos,
Staupitz, o vigário geral,
é o seu guia espiritual
que aponta para a direção
onde está a salvação:
"Olhe para as chagas de Cristo,
por amor a ti ele sofreu isto."
É o começo da transformação.

8 Com muitas obrigações,
Lutero vive perturbado,
aflito, inquieto, angustiado,
em busca do Deus misericordioso,

1511 e após um estudo cuidadoso
da Carta de Paulo aos Romanos,
são vencidos seus desenganos:
o Deus justo é o Deus gracioso!

1512 09 "Meditando dias e noites,
descobri que a justiça do Senhor
se revela na mensagem do amor
que não aceita pelo merecimento,
pois este é o divino esclarecimento:
Quem por Deus aceito é,
passa a viver pela fé." **Rm 1.17**
Eu faço este descobrimento?

10 "Fiquei alegre quando reconheci
que a justiça de Deus é compaixão,
que termina com toda a separação
através do Mediador Cristo Jesus,
e é ele mesmo quem nos conduz
pela porta aberta do Paraíso:
Agora está tudo claro e preciso,
a Bíblia se mostra com nova luz."

***Lei* e *graça:* Lucas Cranach, 1535**

O lado esquerdo do quadro mostra, em pimeiro plano, Moisés carregando a Lei que julga, condena e leva à morte. No lado direito está João Batista apontando para o Crucificado, que perdoa o condenado, vence a morte, e dá a vida pela graça somente. Feliz quem aceita o que Cristo dá! Ao lado da cruz está o Cristo ressuscitado, destruindo o poder da morte.
O conselheiro Johann von Staupitz orienta Lutero a olhar para o sofrimento de Cristo como a ação salvadora do amor de Deus: "Tu deves olhar diretamente para o homem que se chama o Cristo! Quando tu ficas preocupado com o que será de ti, então observa as feridas de Cristo, e as preocupações logo deixarão de existir."

3 As 95 Teses para a renovação

11 Um grande templo em Roma
está em fase de construção,
e para aumentar a arrecadação,
o papa negocia a indulgência.
Lutero tocado na consciência **31.10.1517**
iluminada pela Sagrada Escritura,
com as 95 Teses começa a ruptura:
não se vende a divina clemência.

12 Indulgência é um documento
que garante no Céu um assento
mediante o ato de pagamento,
oferecido por um atravessador,
é um religioso explorador,
que usa pretextos espirituais
para arrecadar bens materiais:
eu protesto com o Reformador?

13 A Tese 1 afirma: **Mt 4.17**
Quando Cristo, o nosso Senhor,
mestre, guia e Salvador
faz este claro chamamento,
"pratiquem arrependimento",
quer que nossa vida na totalidade
seja arrependimento de verdade:
este é o meu procedimento?

14 A tese 62 é fundamental:
Mais do que todo o ouro,
o verdadeiro tesouro
que a igreja tem a disposição,
e que oferece a salvação,
é o santo Evangelho da glória
e da graça de Deus não meritória:
aceito este bem e entro em ação?

15 Tese 95: Não se deve confiar
numa paz de aparência,
como comprar indulgência,
e sim fazer o reconhecimento
que é com muito padecimento
que se entra no Reino celestial:
quem assume a cruz contra o mal,
do Reino de Deus é instrumento.

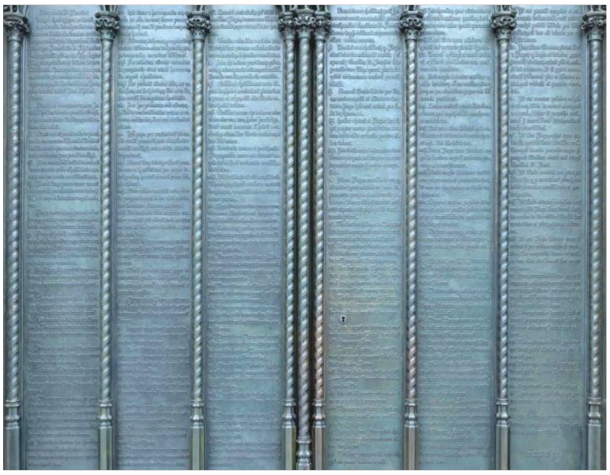

As 95 Teses gravadas na porta da igreja em Wittemberg, Alemanha

As 95 Teses são o ponto de partida para o movimento de renovação espiritual. Elas afirmam que a partir do arrependimento só a fé em Cristo é o meio para a salvação da pessoa perante Deus: "Este é o caminho da paz de espírito: reconhecer os teus pecados e pedir pela misericórdia de Deus que liberta e perdoa. Queres ser um bom cristão e esperar a vida futura, então faça o bem a todos, tenha misericórdia dos miseráveis, arrisque corpo e vida, sem esperar, por isto, nenhum agradecimento."

4 O movimento da Reforma e as reações

16 As 95 Teses se espalham
pelo país rapidamente
e chegam a toda gente,
grande é o reconhecimento,
é o tempo certo, é o momento,
para a esperada renovação:
é só por graça e fé a salvação.
Participo deste acontecimento?

17 O papa reage **Leão X 1513-1521**
e Lutero é denunciado
e é também intimado.
Em Augsburgo, no interrogatório,
ele rejeita o ato revogatório **1518**
por não ter base na Escritura:
o papa pratica a ditadura,
ele não tem poder decisório.

18 Lutero volta a Wittemberg,
e segue a luta contra o mal,
e na disputa sobre o poder papal,
ele afirma que a igreja romana
não é infalível e soberana, **1519**
de pecado e erro ninguém escapa,
nem mesmo um concílio ou o papa:
a única igreja só de Cristo emana.

19 O papa ameaça Lutero
com a carta de excomunhão, **1520**
se ele não fizer a revogação.
O Reformador age desta maneira:
coloca a bula papal na fogueira
para demonstrar com isto
que o papa é o "anticristo": **2Ts 2.4**
com Lutero ergo esta bandeira?

20 "Do Cativeiro Babilônico",
"À Nobreza Cristã da Nação Alemã",
e também "Da Liberdade Cristã",
são livros para a cristandade **1520**
e tratam da verdade e da liberdade
recebida de graça pela fé em Jesus,
e que à prática da caridade conduz:
só Cristo é referência e autoridade.

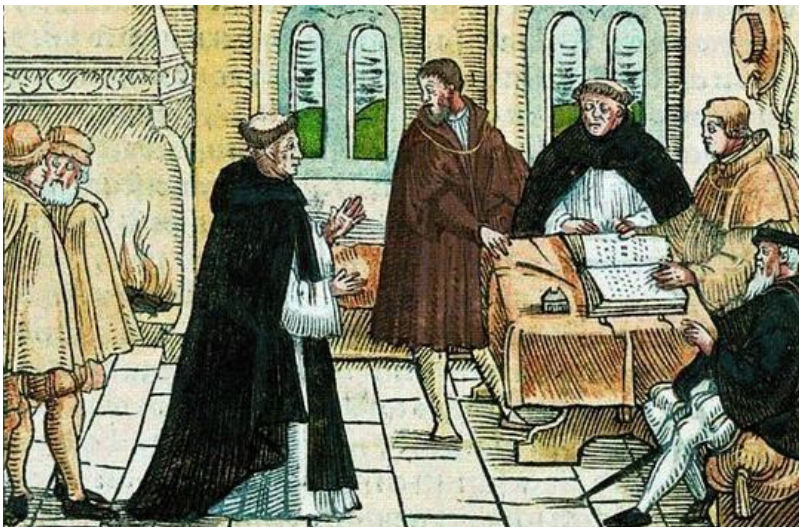

Martin Luther em Augsburgo diante do Cardeal Cajetano: **L. Rabus, 1556**

Martin Luther escreveu sobre este encontro: "Ele exigiu que eu revogasse todas as Teses. Então eu disse: Deveis provar meu erro, se é que existe, com a Bíblia. Com bons argumentos. Então eu quero revogar. Se não for o caso, vale apenas isto: A Escritura Sagrada está acima de tudo. O papa está abaixo da palavra de Deus."

5 O testemunho de fé e a excomunhão

21 Lutero chega em Worms,
e durante uma Assembleia, **18.04.1521**
na frente da nobre plateia
e de Carlos V, o imperador,
que quer condenar o pregador,
dá testemunho sem restrição
em favor da divina revelação:
só Cristo é o Senhor e Salvador.

22 "Se eu não for convencido,
pelos textos da minha feitura,
pelos testemunhos da Escritura,
ou com base racional evidente,
então permaneço intransigente,
por causa da minha consciência,
em tudo o que está em evidência
na palavra que vale eternamente."

23 "Pois eu não acredito
em Concílio distorcido,
nem em papa corrompido,
porque estou muito ciente
que erram e enganam a gente,
e entram em contradição,
não posso e não quero a revogação,
Deus me ajude a ir em frente."

24 Lutero defende a fé em Cristo
como a única e absoluta verdade,
não depende da nossa capacidade,
de nossas obras ou de sentimento,
depende do divino procedimento:
a nossa única garantia e penhor
é a palavra de Cristo, o Senhor,
no Antigo e no Novo Testamento.

25 Lutero é declarado herege **1521**
e pelo imperador é excomungado,
como fora da lei está desamparado
e por ninguém pode ser protegido,
alimentado, tratado, assistido.
O seu único e firme fundamento,
também neste duro momento,
é Deus que acolhe o enfraquecido.

Lutero na Assembleia em Worms diante do imperador Carlos V defende a Reforma: **Anton von Werner, 1877**

Lutero declara: "Se em Worms existirem tantos diabos como telhas nos telhados, mesmo assim irei." E num hino: "Se inúmeros demônios vêm, querendo exterminar-nos: Sem medo estamos, pois não têm poder de superar-nos. Pois o rei do mal, de força infernal, não dominará; já condenado está por uma só palavra."

6 Lutero é refugiado num castelo

26 Lutero sai de Worms,
e num assalto simulado,
é por amigos levado
e escondido num castelo: **04.05.1521**
não se perde um fio de cabelo
sem a vontade de Deus,
ele protege os filhos seus
com amor, cuidado, zelo. **Lc 21.18**

27 Lutero fica em Wartburg
durante quase um ano,
e conforme o seu plano,
começa também a tradução
da divina e eterna revelação
no livro do Novo Testamento,
para o povo ter conhecimento
de Cristo e da sua salvação.

28 No estudo profundo da Bíblia,
Lutero faz este reconhecimento:
a chave que abre o entendimento
da Escritura e o seu significado
é Cristo crucificado e ressuscitado,
ele é a medida e o critério
que revela o divino mistério:
creio no que Deus me tem dado?

29 Cristo mostra também a diferença
entre o Antigo e o Novo Testamento,
entre o que exige o Mandamento
e o que Deus dá no Evangelho.
A Escritura é como um espelho:
Quem reconhece a condenação,
recebe o Evangelho da salvação.
Louvo a Deus e deixo o que é velho?

30 No castelo de Wartburg,
Lutero sabe dos acontecimentos:
Wittenberg passa por tormentos.
Ele é contra o atentado, a rebelião,
o tumulto, o fanatismo, a agressão,
e as imagens destruídas nos templos.
Todos estes são maus exemplos
que não promovem a renovação.

O local de trabalho de Lutero no castelo de Wartburg

Lutero disfarçado como cavaleiro: **Cranach, 1522, gravura**

Castelo de Wartburg: a experiência de Lutero neste local onde ele foi protegido, o levou a fazer o reconhecimento que a verdadeira proteção está em Deus. Sobre isto ele fala no seu hino: "Deus é castelo forte e bom, defesa e armamento, assiste-nos com sua mão, na dor e no tormento. O Verbo eterno vencerá as hostes da maldade. As armas, o Senhor nos dá: Espírito Verdade."

7 Jesus Cristo é o centro da Igreja

31 Lutero volta a Wittemberg **09.03.1522**
e começa o serviço da pregação,
diariamente, sem interrupção,
sobre o Evangelho, a fé, a Reforma,
para deixar bem claro que a norma
não é o uso da força e da violência:
Cristo trouxe a paz e a clemência,
só a palavra de Deus transforma.

32 A missa é agora serviço divino:
o centro é a palavra do Crucificado,
que na língua do povo é anunciado.
O batismo é sinal da pura graça,
e a Ceia com o Senhor nos enlaça,
no corpo e sangue da presença real,
que todos recebem por igual:
Senhor, o que queres que eu faça?

33 Na renovação da igreja,
Cristo é o único fundamento,
e em todo o procedimento **1 Pe 2.9**
todos cristãos têm valor igual,
fazem parte do sacerdócio geral
a serviço da causa do Senhor,
com fé, esperança e amor:
a igreja tem caráter funcional.

34 Os camponeses do país
sofrem dura exploração,
injustiça e dominação
pelo nobre latifundiário.
Lutero com os pobres é solidário,
mas quando começa a revolta,
Lutero contra eles se volta,
e se torna um adversário.

35 Na "Revolta dos Camponeses"
Lutero rejeita o uso da violência **1525**
pelos oprimidos na carência,
mas é a favor da força armada
para que a revolta seja dominada:
na Terra deve reinar a lei e a razão,
no Céu reina o amor na perfeição.
Sem amor a Terra é conturbada.

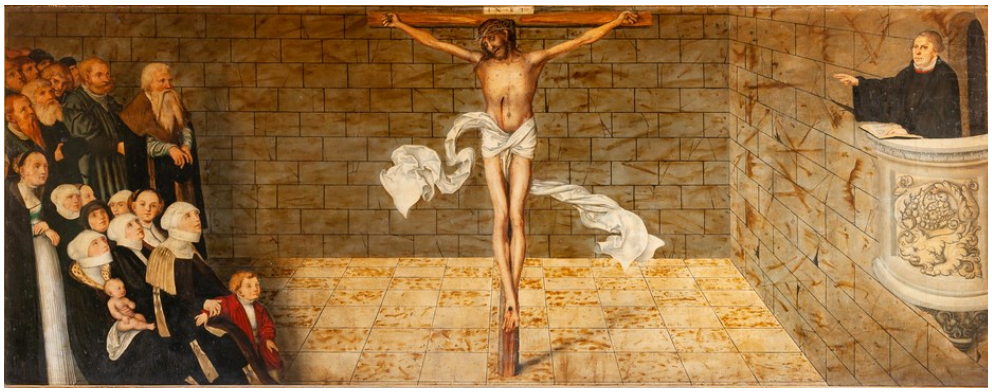

Martin Luther apontando para o Cristo crucificado:
Lucas Cranach, 1547, igreja em Wittemberg

"Só em Cristo está a verdadeira teologia e reconhecimento de Deus. Eu não pergunto por minha santidade, nem por minha indignidade, e sim, creio em Jesus Cristo: só ele é o meu Senhor. Senhor, não te lembres dos nossos pecados, e sim, lembra-te da tua misericórdia e benefício que demonstraste não apenas para mim, mas para todas as pessoas." No centro do quadro está Jesus, que na cruz vence o poder da morte: o lençol que o prendia já está sendo desenrolado. Vemos o pintor, no fundo à esquerda, com uma longa barba, junto da comunidade, e Catarina, a esposa de Lutero, com o filho João, na frente.

8 A renovação da Igreja de Jesus

36 A Reforma segue em frente:
a palavra de Deus faz a renovação,
pelo Evangelho Cristo entra em ação,
apesar de toda a fragilidade
da pobre e carente cristandade.
As comunidades recém formadas,
precisam ser organizadas:
qual é a principal prioridade?

37 Para Lutero a palavra de Deus
é o fundamento e a referência,
e tudo o mais é consequência:
“A palavra sem a igreja permanece,
mas a igreja sem a palavra perece”.
Pela fé aceitamos o que Deus dá,
e pelo amor vamos beneficiar já,
o necessitado que sofre e carece.

38 Neste tempo de transformação,
surgem novos acontecimentos,
religiosos abandonam os conventos
e assumem atividades profissionais
e compromissos matrimoniais:
com a ex-freira Katharina von Bora,
que também tinha ido embora, **1525**
Lutero casa e não se separa mais.

39 Martin Luther faz um símbolo,
chamado de a ”Rosa de Lutero”,
que eu não cultuo nem venero
mas dou a maior consideração,
pois com a sua visualização
se vê o Evangelho num instante.
Este é o distintivo protestante:
eu o conheço e uso na missão?

40 Lutero prepara também
para os serviços divinos,
liturgias, orações e hinos,
surgindo o primeiro hinário
para o uso comunitário
e para a comunicação
da palavra da salvação
no serviço missionário.

O símbolo de identificação do Movimento da Reforma

Lutero apresenta a Rosa: “A primeira parte deve ser a cruz preta, colocada dentro de um coração, de cor natural, para lembrar que a fé no crucificado nos salva. Pois quando cremos de coração, então temos vida plena. Este coração deve estar no meio de uma rosa branca, para mostrar que a fé nos dá alegria, consolo e paz. Por isto, a rosa deve ser branca e não vermelha. Pois branca é a cor do Espírito e dos anjos. A rosa está dentro de um fundo azul celeste. Isto mostra que a alegria no Espírito e na fé é um começo da alegria celeste que virá. Através da esperança, esta alegria já está aqui. Em torno de tudo deve estar um anel dourado: porque a glória no Céu dura para sempre, não tem fim.”

9 A fé cristã na educação e na ação

41 Lutero visita escolas **1528**
e também comunidades,
e vê muitas calamidades:
pessoas com batismo mas sem fé,
tomando a Ceia sem saber o que é.
Precisam receber instrução
para crer e entrar em ação **Ef 4.11-15**
e remar contra a maré.

42 Lutero faz dois Catecismos: **1529**
aos mestres e pastores, o Maior,
e um resumo, o Catecismo Menor,
para escolas e crianças no lar,
para o estudo diário e regular.
O conteúdo é permanente
e vale para toda a gente:
é uma Minibíblia popular.

43 A Confissão de Augsburgo,
resumo da Reforma protestante, **1530**
que se apresenta como integrante
da igreja dos fieis em geral
e trata das divergências e do mal
causadas pela igreja romana,
pela tradição ou pela força insana:
ela quer a volta à fé cristã original.

44 Lutero e sua equipe traduzem
a Bíblia das línguas originais, **1534**
e todos os textos confessionais
tem nela o seu único fundamento.
Pode ser lida em qualquer momento
por pessoas simples da população,
e produz grande transformação:
a fé age no amor em agradecimento.

45 As boas obras seguem
espontaneamente a fé,
como uma boa árvore é
frutífera por natureza. **Lc 6.43-45**
Servir a Deus com certeza,
é servir ao próximo com amor:
quem trata do pobre no seu clamor,
nada contra a correnteza.

Lutero servindo a Ceia aos doentes na epidemia da peste, em 1527:
Gustav König, 1847

O Reformador afirma: "Fé e amor formam a natureza do cristão. A fé recebe as boas obras de Cristo, e o amor faz boas obras ao próximo. Diante de Deus, tu estás livre de todas as coisas, pela fé; e diante das pessoas tu és servidor, pelo amor. O cristão é como um cano onde corre água. Por ele Deus quer, como um instrumento, fazer o bem a todos."

10 Lutero anuncia a mensagem até o fim

46 Martin Luther morre
a 18 de fevereiro de 1546,
e em vida anunciou aos reis,
bem como a toda população:
Só a palavra traz a salvação
pela graça e fé somente,
só a Cristo seja temente,
só a Deus glória e louvação!

47 Suas últimas palavras escritas:
“Nós somos pedintes”,
não somos contribuintes,
“isto é verdade”:
vê a nossa calamidade,
tem misericórdia, Senhor,
dá-nos o teu penhor,
tem de nós piedade!

48 Suas últimas palavra faladas:
“Nas tuas mãos de clemência
entrego a minha existência,
porque tu, Senhor da fidelidade,
me salvará da fatalidade.” **Sl 31.5**
Quem entrega a Deus sua vida,
terá uma abençoada partida
e viverá por toda eternidade.

49 E o seu amigo Jonas pergunta
se ele quer morrer fazendo isto:
dar o seu testemunho de Cristo,
que ele anunciou ao mundo,
e num suspiro muito profundo,
Lutero responde com um “Sim”:
quem morre dizendo assim,
deixa um legado fecundo.

50 Temos muito a aprender
de quem durante a sua vida
procura em Deus Pai guarida,
e também diante da morte
tem Cristo como o seu norte.
A causa da Reforma protestante
vai em frente e sempre adiante,
quando só Deus é o “Castelo Forte”.

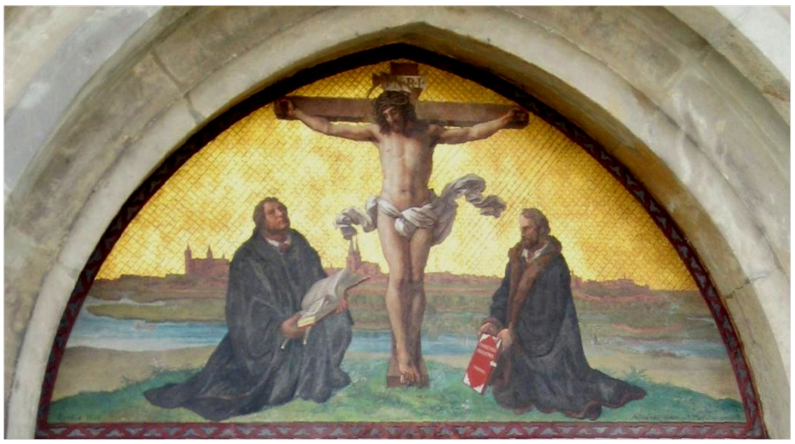

***À esquerda, Lutero com a Bíblia, e à direita, Melanchton com a Confissão de Augsburgo:* quadro acima das 95 Teses, na igreja de Wittemberg**

No centro do quadro vemos o Cristo crucificado, o único Senhor da igreja, e aos seus pés, ajoelhadas de modo reverente, as duas principais lideranças do movimento de renovação da fé cristã. Elas estão apresentando os seus escritos mais importantes: a tradução da Bíblia com a revelação da palavra de Deus e a Confissão de Augsburgo, o texto confessional básico da Reforma. Tanto Lutero como Melanchton quiseram ser “instrumentos” nas mãos do Senhor. O que isto significa para mim hoje?

Martin Luther e a Reforma: linha do tempo

1483 A 10 de novembro Martin Luther nasce em Eisleben (Alemanha), filho de Hans e Margarete Luther, e é batizado no dia seguinte, recebendo o nome do santo do dia.

1494 A família se transfere para Mansfeld.

1501 Após estudar na Escola Latina em Mansfeld, na Escola dos Irmãos da Vida Comum em Magdeburg, e na Escola de São Jorge em Eisenach (onde é acolhido na casa da família Cotta), inicia o estudo na Universidade de Erfurt.

1505 Começa o estudo de Direito. A 2 de julho, na volta de uma visita aos pais, durante uma tempestade, um raio cai perto dele e Lutero promete tornar-se monge. A 17 de julho ele entra, contra a vontade do seu pai, no mosteiro dos Agostinianos Eremitas em Erfurt, e inicia o noviciado.

1506 É aceito como integrante da Ordem dos Agostinianos.

1507 A 3 de abril é ordenado sacerdote, e a 2 de maio celebra a primeira missa. Começa o estudo de teologia. Relação de amizade com Johann von Staupitz, o Vigário Geral da Ordem dos Agostinianos.

1508 É transferido para Wittenberg, cuja Universidade foi fundada em 1502, dá aulas de filosofia e leciona teologia. Estuda a Bíblia com Staupitz.

1509 É chamado de volta para o convento de Erfurt.

1510/11 Viaja com um irmão do convento para Roma, onde se decepciona com a riqueza e a promiscuidade.

1511 É transferido definitivamente para Wittenberg e começa a lecionar teologia.

1512 Assume função de liderança no convento dos Agostinianos e é promovido a doutor em teologia. Como sucessor de Staupitz, é professor de ciências bíblicas na Universidade.

1513 Dá aulas sobre os Salmos.

1513/14 Pregador no convento e na igreja principal da cidade de Wittenberg.

1515 Assume as funções de Vigário Distrital da sua Ordem em Thüringen e Meissen, e começa a dar aulas sobre a Carta de Paulo aos Romanos.

1517 Impressão do seu primeiro livro “Os Sete Salmos Penitenciais” (são os salmos 6, 32, 38, 51, 102, 130, 143, e têm por tema a confissão de pecado). Lutero começa a lecionar sobre a Carta aos Hebreus, e a 31 de outubro apresenta as 95 Teses sobre o significado das indulgências.

1518 Junho: Em Roma é aberto um processo contra Lutero, e em outubro ele é interrogado pelo cardeal Cajetano em Augsburgo. Dezembro: Frederico, o Sábio, nega a extradição de Lutero a Roma.

1519 Janeiro: Lutero trata com Miltitz o seu processo, em Altenburg. Julho: A disputa com Johannes Eck, em Leipzig, onde Lutero afirma: “Concílios podem errar”.

1520 Apresentação de três escritos fundamentais: 1 “Para a Nobreza Cristã da Nação Alemã”: trata sobre o sacerdócio geral de todos os fieis, conforme 1 Pedro 2.5,9; e sobre a relação entre Lei e Evangelho. 2 “Do Cativeiro Babilônico da Igreja”: crítica contra a igreja romana que afirma que a graça de Deus é concedida automaticamente, sem a necessidade da fé pessoal em Cristo, e isto leva ao “cativeiro” das obras religiosas como meio para merecer a salvação. 3 “Da Liberdade Cristã”: “O cristão é um senhor livre sobre todas as coisas e não está sujeito a ninguém. E o cristão é um servidor de todos.” No dia 10 de dezembro, Lutero queima publicamente em Wittenberg decretos papais e a bula do papa Leão X com a ameaça de excomunhão.

1521 17/18 de abril: Lutero apresenta diante do imperador Carlos V, em Worms, a defesa da sua teologia. e nega a revogação dos seus escritos. Na viagem de retorno, no dia 4 de maio, ele é protegido por Frederico, o Sábio, no castelo de Wartburg, onde escreve vários livros e trabalha na tradução do Novo Testamento.

1522 Março: Lutero deixa o castelo de Wartburg, e volta a pregar na igreja de Wittenberg. É contra a destruição de imagens religiosas.

1522/23 Começo do movimento da Reforma em Zurique, Suiça, por Huldreich Zwingli (1484-1531).

1523/24 Lutero inicia a compor hinos cristãos, e divulga o livro “Aos conselheiros de todas as cidades alemãs para que construam escolas cristãs”.

1525 Lutero é inicialmente a favor e depois é contrário à revolta dos camponeses. Junho: Casamento com a ex-freira Catarina von Bora. Em 29 de outubro, celebra a primeira “Missa Alemã”, o serviço divino protestante, na igreja de Wittenberg. Melanchton promove uma reforma escolar e universitária.

1529 Catecismo Menor e Maior, que tratam de 5 temas: os Dez Mandamentos, o Credo Apostólico, o Pai Nosso, o Batismo, a Ceia do Senhor.

1530 A “Confissão de Augsburgo”, escrita por Philipp Melanchton.

1534 A primeira edição da “Bíblia Alemã”, na língua do povo.

1546 Lutero morre a 18 de fevereiro, em Eisleben, e é sepultado na igreja de Wittenberg.

Principais lideranças do movimento da Reforma

Martin Luther:
Aldegrever,1540, gravura em cobre

Philipp Melanchton:
Aldegrever, 1540, gravura em cobre

Frases de Martin Luther sobre Igreja

Nesta oração (“Todos nós nos tornamos impuros, todas as nossas obras religiosas são como trapos sujos. Somos como folhas secas, e os nossos pecados, como uma ventania, nos carregam para longe.” Isaías 64.6)*, Isaías desenhou o quadro atual da igreja de modo tão acertado e preciso, que não poderia ser melhor. Ah, que Deus também preenchesse o nosso coração com o sério desejo desta oração, para que pudéssemos o mais rapidamente possível, aliviar a sua ira.*

A igreja não cria a palavra, e sim, a palavra cria a igreja. A palavra de Deus é uma indicação segura que nos permite saber onde se encontra a igreja.

A gente faz melhor quando ajuda o próximo, do que quando constrói um templo para Pedro (o papa)*, pois ajudar o necessitado é vontade de Deus, mas fazer a construção, não.*

Jesus afirma que a igreja é uma pequena minoria que ama a Cristo e segue a sua palavra (pois o amor se revela em obedecer a sua palavra).

São três coisas que vão estragar a religião cristã: Primeiro, o esquecimento dos benefícios que temos recebido através do Evangelho. Segundo, a autosegurança que já está se alastrando agora. Terceiro, a sabedoria do mundo que quer organizar tudo dentro de um sistema seguro, pretendendo criar a paz universal através do planejamento humano que dispensa Deus.

Quem quer ser cristão, quando vê como os cristãos tratam outras pessoas de maneira não cristã?

Apenas uma pequena minoria, os fieis e piedosos, dão glória a Deus.

A palavra de Deus bem pode existir sem a igreja. Mas a igreja não existe sem a palavra de Deus.

A casa do Senhor é ali onde ele mora, e Deus mora onde está a sua palavra, seja no campo, no templo, ou no mar.

Que o bondoso Deus me livre da igreja onde só existem “santos”. Eu quero ficar naquela igreja e estar entre aquele pequeno grupo de gente desanimada, fraca e doente, que reconhece e sente o seu pecado, miséria e desgraça, e que também de coração e sem cessar, anseia e clama a Deus por consolo e ajuda, crê no perdão dos pecados e é perseguida por causa da palavra.

Graças a Deus que uma criança de sete anos sabe o que é a igreja: São os santos fieis e as ovelhinhas que ouvem a voz do seu pastor (Jesus, e o seguem).

MINIBÍBLIA 49
Textos em 49 palavras
do Antigo Testamento,
desde a criação do mundo
até o anúncio do Messias.
O Novo Testamento traz
as principais ações de Jesus
e o começo da missão.
Aceito ler a mensagem?

E-book grátis

MINIBÍBLIA 7x7
As mensagens em 7 partes,
pela Bíblia distribuídas,
nestes versos estão reunidas.
Este humano procedimento
quer facilitar o entendimento
da palavra permanente,
que vale para toda a gente:
não existe outro fundamento.

E-book grátis

Frases de Martin Luther sobre justificação (aceitação) de Deus

A pessoa justificada (aceita por Deus) é justa e pecadora ao mesmo tempo, isto é, ela é pecadora, considerando a sua realidade humana, e ela é justa, por causa da fé na promessa (de Deus) e na esperança pela realização do cumprimento da promessa.

Cristo sacrificou-se a si mesmo na cruz, torna-se um pecador e maldição. Jesus está pendurado na cruz entre dois criminosos, considerado igual a eles, e morre morte vergonhosa. Isto ele faz para o bem de todo o gênero humano, para livrá-lo da maldição eterna. Portanto, ele é ambos: o maior e único pecador sobre a terra, pois leva os pecados do mundo inteiro, e, ao mesmo tempo, o único justo e santo, pois ninguém é justificado (aceito) e santificado perante Deus senão por ele.

Pela fé em Cristo a justiça dele se torna a nossa justiça, e tudo o que é dele, até ele mesmo, torna-se nosso. Quem crê em Cristo, está agarrado nele, e é um com ele, recebendo a justiça dele (sendo aceito por Deus).

*A fé cumpre todos os Mandamentos e justifica (torna a pessoa aceita por Deus) sem qualquer obra, pois somente a fé cumpre o primeiro Mandamento (Não adore outros deuses, adore somente a mim. Êx 20.3)**,** que ordena honrares a Deus.*

Deus levou pouca gente pura para o Céu. A maioria ele foi tirar da lama.

Quando eu reconheci que a justiça de Deus é a misericórdia que nos considera justos (aceitos por Deus), então a aflição foi remediada. Ser cristão é dar testemunho da verdade.

Agora eu compreendo o que é a justiça de Deus: ela é o presente que torna a pessoa justa (aceita), e por isto ela pode viver na fé em Deus. Isto é revelado no Evangelho.

Meditando dias e noites, comecei a entender a justiça de Deus como justiça na qual o justo vive como na dádiva de Deus, pela fé. Como está escrito: Quem é aceito por Deus, viverá pela fé (Rm 1.17). Aqui me senti totalmente renascido e como se tivesse entrado por portas abertas no paraíso. Então toda a Bíblia mostrou-se para mim numa luz diferente.

Deus deu a mim, pessoa perdida e indigna, sem mérito, gratuitamente, movido apenas por sua misericórdia, toda riqueza de justiça e santidade em e através de Cristo, de modo que de agora em diante nada me falta a não ser crer que isto de fato é assim. Portanto, eu quero agora, de livre vontade, com alegria e sem buscar recompensas, servir a este Pai que me deu em grande quantidade os seus dons. Quero fazer a sua vontade, ser um cristão para o meu próximo, como Cristo foi para mim, e fazer tudo o que o meu próximo precisa e que for bom para a sua salvação.

O EVANGELHO

O Evangelho de Jesus
é aqui apresentado
de modo diferenciado,
evitando a repetição
do mesmo ato ou lição,
e este simples procedimento
quer facilitar o entendimento:
eu vou ler com atenção?

E-book grátis

PEQUENO PRÍNCIPE, PINÓQUIO, PEREGRINO

As histórias dos "Três Pês",
Pinóquio, Príncipe Pequenino,
e também do Peregrino,
aqui em versos recontadas,
e com a Bíblia relacionadas,
é grande a correspondência,
mostrando com evidência
verdades jamais superadas.

E-book grátis

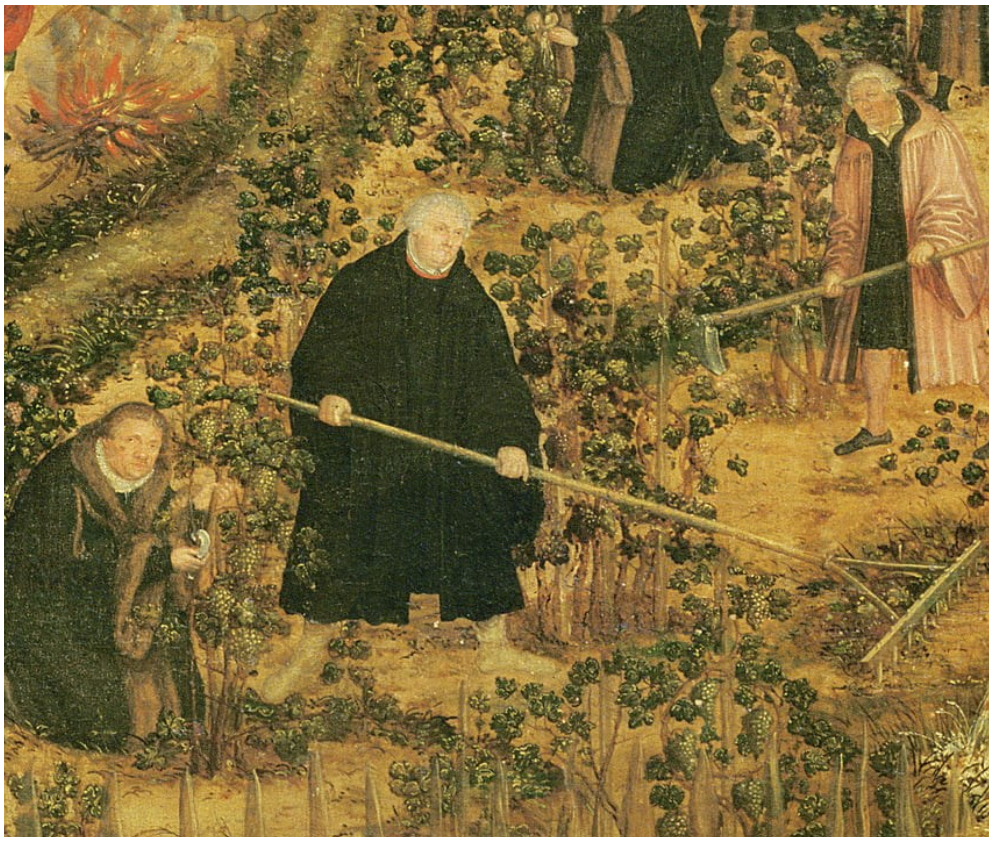

Martin Luther e colaboradores trabalhando numa plantação de uvas
(a videira é figura do povo de Deus que precisa ser bem cuidado (Mc 12.1-12)***:***
Lucas Cranach, 1569, quadro a óleo, detalhe, Wittemberg

Frases de Martin Luther sobre fé e obras

Quem crê, tem paz e alegria diante de Deus e bom ânimo, e então seguem o amor e as boas obras.
A fé recebe as boas obras de Cristo, e o amor faz boas obras em favor do próximo.
As boas obras seguem espontaneamente a fé, como bons frutos crescem numa árvore que já antes é boa por natureza.
A fé eu devo levá-la para dentro de mim e para cima, para Deus. E as obras eu devo levar para fora e para baixo, para o próximo.
O próprio Deus se rebaixa e aceita o que fazemos aos pobres, como se fosse para ele. Assim, o mundo está cheio de Deus. Em cada beco, diante da sua porta, você encontra Cristo. Não levante os olhos para o céu, dizendo: Se eu pudesse enxergar o Senhor nosso Deus ao menos uma vez, faria tudo para servir-lhe de todas as formas possíveis! Você é mentiroso, pois Deus está aí, diante de você! Console o próximo aflito e doente, ajudando com seus bens, conhecimento, trabalho.

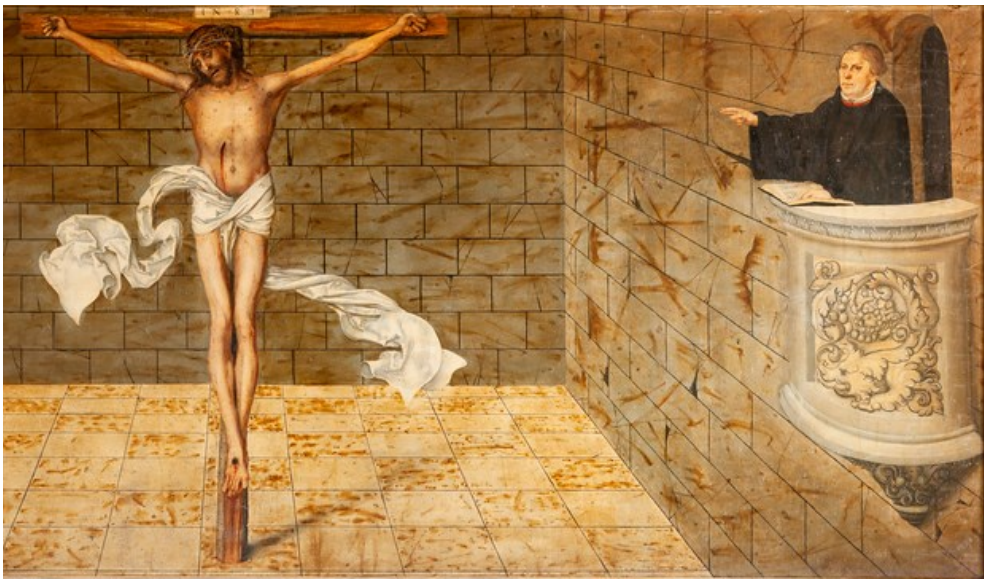

Martin Luther apontando para o Cristo crucificado:
Lucas Cranach, 1547, igreja em Wittemberg, Alemanha.

Frases de Martin Luther sobre Jesus Cristo

Só pela fé em Cristo é possível ter a relação certa com Deus e encontrar a verdadeira vida.
Senhor Jesus Cristo, tu tomaste sobre ti o meu pecado e me deste a tua justiça. Por esta troca eu te agradeço e te louvo.
Não é quem não tenha ou quem não sinta pecado que é cristão de verdade, e sim, aquele a quem Deus não atribui o pecado, em virtude da sua fé em Cristo.
No Cristo crucificado estão a verdadeira teologia e o verdadeiro conhecimento de Deus. Conhecer Deus verdadeiramente é reconhecer que nele existe bondade e graça.
Quem não encontra Deus em Jesus Cristo, não o encontra em nenhum outro lugar, por mais que procure.
Senhor Jesus Cristo, tu és minha justiça. Eu, porém, sou teu pecado. Ficaste responsável por aquilo que é meu, e me deste o que é teu. Assumiste sobre ti o que não eras e me deste o que eu não era.
Quem tem Cristo, tem o suficiente.
Eu não pergunto por minha santidade, nem por minha indignidade, e sim, creio em Jesus Cristo: Só ele é o meu Senhor.
Jesus é dádiva de Deus. Ele é dado a ti por Deus para fazer parte da tua vida. Isto é o principal, é o fundamento do Evangelho.
Na Bíblia você encontra as fraldas e a manjedoura onde Cristo estava deitado. São, é bem verdade, fraldas simples e desprezíveis, mas precioso é o tesouro que está enrolado nelas.
Cristo habita somente nos pecadores. Com este objetivo ele desceu do Céu. No Céu ele habitava com criaturas justas. Ele quis morar também em pecadores.

PARA A RENOVAÇÃO DA VIDA COM DEUS

As 95 Teses de Martin Luther

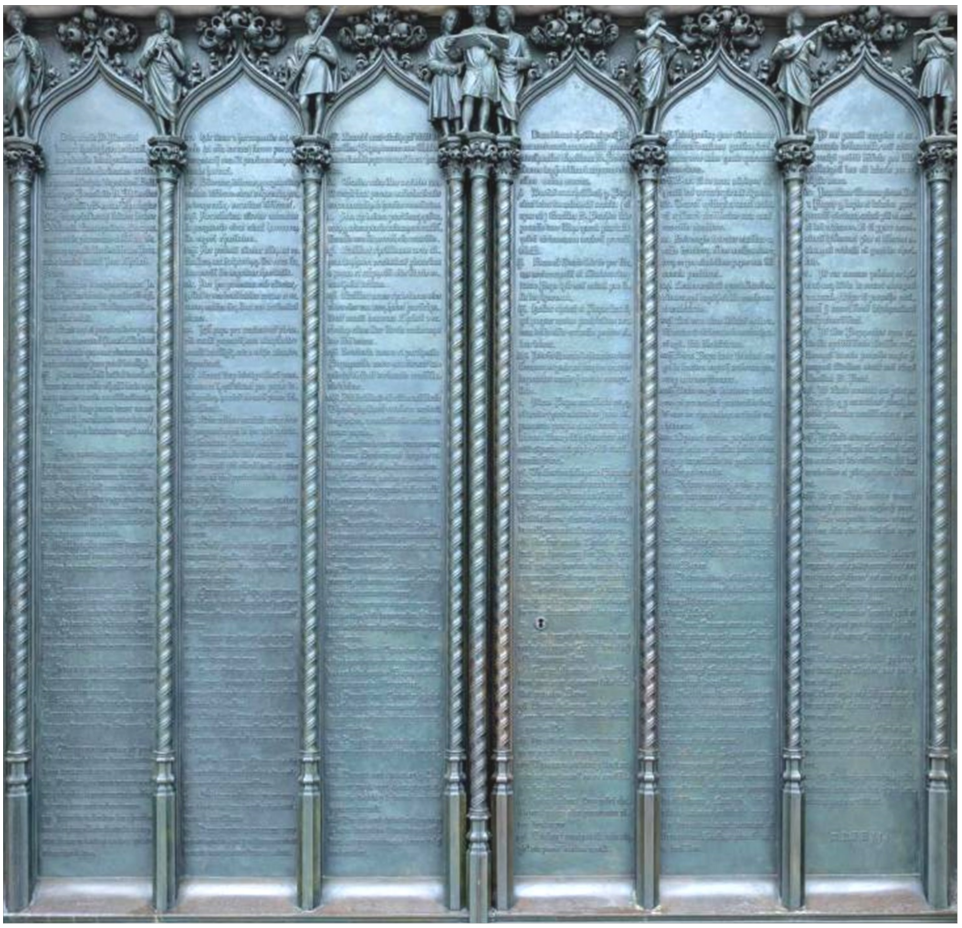

Com licença, estou chegando,
e a sua atenção eu espero,
para ouvir Martim Lutero
e levar em consideração
a mensagem de renovação
que é para a humanidade
experimentar a felicidade
da divina aceitação.

As 95 Teses
são breves afirmações
contra sérias distorções
que causam tanto sofrimento:
o verdadeiro arrependimento
e a fé em Cristo somente,
isto basta, é o suficiente,
para viver o renascimento.

A colocação das 95 Teses na porta da igreja de Wittemberg, Alemanha:
Julius Hubner, 1878, Universidade Cristã de Houston, EUA

Frases de Martin Luther sobre fé e confiança em Deus

Creio em Deus Pai, Todo-Poderoso, Criador do céu e da terra. Considero e confio somente no Deus único, invisível, incompreensível, que fez o céu e a terra, e que está acima de todas as criaturas.
Eu não me assusto com a maldade do Diabo e sua companhia, pois meu Deus está acima de todos eles. Creio em Deus, mesmo que todos me abandonem ou persigam. Continuarei crendo, mesmo que eu seja pobre, tolo, ignorante e desprezado, e careça de tudo. Eu creio, mesmo sendo pecador.
A fé deve e precisa estar acima de tudo o que é e o que não é, acima de pecado e virtude, e acima de tudo o mais, para que a fé se apegue única e exclusivamente em Deus, assim como insiste o Primeiro Mandamento.
Eu não desejo nenhum sinal da parte de Deus, para colocá-lo à prova. Confio nele sempre, por mais que ele tarde, e não lhe determino o alvo, o tempo, a medida ou o meio, e sim, em fé verdadeira e franca, deixo tudo entregue à sua vontade divina.
Uma vez que ele é Todo-Poderoso, qual a necessidade que ele não me poderá suprir? Já que ele é o Criador do céu e da terra e Senhor de tudo, quem poderá roubar-me ou causar-me dano? Sim, como não poderiam todas as coisas cooperar para o meu bem, se tenho a graça daquele a quem estão sujeitas e obedecem todas as coisas?

PÁSCOA PUBLICAÇÕES

Para a renovação da vida com Deus. As 95 Teses de Martin Luther.

Ilustração da capa: *As 95 Teses gravadas em cobre na porta da igreja em Wittenberg, Alemanha.*

ricardonor28@gmail.com WhatsApp: (51) 998687049 Porto Alegre/RS 2026

Apresentação

Martim Lutero coloca
na porta de uma igreja,
para que o passante veja
e leia com muita atenção,
teses sobre a dominação
através da religiosidade
que usa de falsidade
para praticar exploração.

31.10.1517
Wittenberg

Com as 95 Teses surge
uma nova realidade
anunciando a liberdade
do domínio autoritário,
injusto, cruel, arbitrário,
do controle da consciência
com a venda da indulgência:
sou a favor ou sou contrário?

As 95 Teses levantam
o marco e referência inicial
para a renovação espiritual.
Elas são embrião e semente,
pois afirmam que somente
é necessária a fé em Cristo:
neste fundamento eu resisto,
para mim Jesus é suficiente?

As 95 Teses chegam também
até aqui neste meu paradeiro
para dizer que o verdadeiro
e correto procedimento
é praticar o arrependimento
e confiar só em Cristo Jesus,
pois ele oferece a divina luz
sem o meu merecimento.

As 95 Teses se baseiam
no firme fundamento **Mt 7.24-27**
do divino ensinamento
da Sagrada Escritura
que para sempre perdura. **Lc 4.18s**
Deus nos chama à liberdade! **Gl 5.1**
Eu amo com responsabilidade
e protesto contra a ditadura?

Porque as 95 Teses
têm a Bíblia como referência,
seguem abaixo, na sequência,
em 10 partes uma seleção
do Evangelho com a ilustração
sobre a vida e obra de Jesus:
no contraste entre sombra e luz,
enxergo nos quadros a salvação?

MINIBÍBLIA 49

Textos em 49 palavras
do Antigo Testamento,
desde a criação do mundo
até o anúncio do Messias.
O Novo Testamento traz
as principais ações de Jesus
e o começo da missão.
Aceito ler a mensagem?

E-book grátis

MINIBÍBLIA 7x7

As mensagens em 7 partes,
pela Bíblia distribuídas,
nestes versos estão reunidas.
Este humano procedimento
quer facilitar o entendimento
da palavra permanente,
que vale para toda a gente:
não existe outro fundamento.

E-book grátis

O EVANGELHO

O Evangelho de Jesus
é aqui apresentado
de modo diferenciado,
evitando a repetição
do mesmo ato ou lição,
e este simples procedimento
quer facilitar o entendimento:
eu vou ler com atenção?

E-book grátis

BÍBLIA EM VERSO

O Testamento é cada parte
da Bíblia, a Escritura Sagrada,
por Deus a nós confiada,
para conhecermos a salvação:
Deus dá primeiro a orientação,
com a sua Lei e Mandamento,
e com o Novo testamento
dá Jesus e a sua libertação.

E-book grátis

O que levou Martin Luther a escrever as 95 Teses

Na época em que Lutero viveu a Igreja Romana tinha muito poder. Ela administrava também a vida religiosa das pessoas, concedendo o perdão dos pecados através do comércio de certificados de indulgência.

O papa Leão X estava construindo em Roma a igreja de São Pedro e para conseguir recursos financeiros fez uma intensa campanha de venda de indulgências. Na Alemanha, o padre João Tetzel usou de todos os meios para arrecadar muito dinheiro. Nas missas, ele pregava: “Quando alguém faz a sua oferta em favor de uma alma no purgatório, então a alma vai diretamente para o céu, assim que o dinheiro cai na caixa de coletas.”

Contra isto Lutero reage. Ele escreve as 95 Teses e envia para que colegas fizessem uma avaliação. Também para o cardeal Albrecht, da cidade de Mainz ele escreveu: “Que grande perigo é para um bispo, quando ele não anuncia o Evangelho e só insiste em convencer o povo pobre sobre a indulgência! Se tu, só por um momento, leres as minhas teses verás como a doutrina das indulgências, que é propagada com tanta convicção, é duvidosa e contraditória. Em nenhum lugar Cristo ordena pregar a indulgência, e sim, o Evangelho.”

Martin Luther mais tarde escreveu: “ Eu distribui as 95 Teses para colegas e convidei-os para fazer um debate sobre este tema.” Mas um deles imprimiu o texto e fez a distribuição, que rapidamente se espalhou. Em duas semanas, as 95 Teses circularam pela Alemanha. As 95 Teses marcam o começo deste movimento de renovação espiritual da Igreja de Jesus Cristo.

A gravura em madeira, de 1521, mostra o interior de uma igreja onde vemos, no lado esquerdo, um pregador no púlpito propagando a indulgência, e no lado direito o documento de garantia do perdão dos pecados sendo comercializado.

Martin Luther quis expulsar as pessoas que vendiam a indulgência, como Cristo expulsou os comerciantes do Templo. Lukas Cranach, pintor e amigo de Lutero, fez também gravuras em madeira sobre este tema:

Jesus chega em Jerusalém, **Mt 21.12a**
e entra logo no pátio do Templo,
dando para sempre este exemplo:
Ele expulsa todos os mercadores,
que da religião são atravessadores,
fazendo a cruel intermediação,
entre o povo e o Deus da criação:
quais são hoje os exploradores?

Esta é a prática religiosa, **21.12b**
no pátio do Templo dos judeus:
Para fazer negócio com Deus, Jo 2.13-22
vendem animais para o sacrifício:
Jesus protesta contra este suplício,
e também contra toda exploração,
pois em nome da santa religião,
usam com astúcia o seu ofício.

E Jesus ensina dizendo: **21.13**
Nas Escrituras está escrito,
é isto o que Deus tem dito:
"A minha casa é de oração, Is 56.7
para toda e qualquer nação." Mc 11.17
Mas ela foi transformada,
pela religião foi deturpada, Jr 7.11
em esconderijo de ladrão.

Assim como apareceram **2Pe 2.1a**
falsos profetas em Israel, Dt 13.1-5
também esta gente infiel Mt 24.11
vai aparecer atualmente, 1Tm 4.1
ensinando falsamente Jd 4
doutrinas de destruição,
rejeitando a salvação
de Jesus, o Mestre somente.

E esta será a consequência: **2.1b-2**
Sobre eles cairá rapidamente
a destruição total e permanente.
Mas muitos seguirão este mal,
vão imitar a sua vida imoral,
e por causa desta falsidade,
deixarão o Caminho da Verdade:
qual é esta falsidade, afinal?

Estes falsos guias e mestres, **2.3**
em sua ambição por dinheiro, Jd 11,16
vão explorar vocês por inteiro, 1Tm 6.3-5
com histórias que são invenções,
e por causa destas explorações,
o julgamento já está preparado,
pois Deus está bem acordado:
Serão destruídos por suas ações.

Igreja de São Pedro, Roma: **Viviano Codazzi, óleo sobre tela, 1630.**

Tese 51 de Martin Luther para a renovação da igreja de Jesus Cristo

Os cristãos devem ser ensinados: O papa deveria estar pronto, pois esta é a sua obrigação, para vender a própria igreja de São Pedro, se isto fosse necessário, e assim devolver o dinheiro a muitos daqueles que foram explorados pelos pregadores de indulgência.

Os outros dez discípulos
ouvem a conversação,
e é grande a irritação
com estes dois companheiros
que querem ser os primeiros.
Jesus chama os doze seguidores,
e diz que os maus governadores
pelo poder são interesseiros.
Marcos 10.41s

Mas entre vocês
não pode ser assim,
aprendam isto de mim:
Quem quiser ser importante,
que sirva os outros bastante,
e quem quiser ser o primeiro,
seja o servidor por inteiro,
humilde e nada arrogante.
Marcos 10.43s

O bispo deve ser cordial e bondoso,
prudente, justo, a Deus dedicado,
disciplinado, e não mudar de lado,
firme na mensagem da verdade,
para assim animar a comunidade
com o verdadeiro ensinamento,
e também fazer o enfrentamento
contra os que agem com falsidade.
Tito 1.8s

Líderes, cuidem do rebanho
de Deus com zelo e dedicação,
e não por simples obrigação:
isto agrada a Deus por inteiro.
E não acumulem dinheiro,
ou dominem a comunidade,
sejam exemplo de humildade:
na igreja o Reino vem primeiro?
1 Pedro 5.2s

Seleção das 95 Teses

Tese 1

Quando o nosso Senhor e Salvador Jesus Cristo diz:
Arrependam-se dos seus pecados
porque o Reino de Deus está perto (Mateus 4.17),
ele quer que a vida inteira dos fieis seja arrependimento.

Quando Jesus Cristo,
o nosso Senhor,
professor e Salvador,
faz este chamamento,
"Pratiquem arrependimento",
quer que nossa vida na totalidade
seja arrependimento de verdade:
este é o meu procedimento?

Jesus diz: Chegou a hora, **Mc 1.15**
o Reino de Deus está perto! Mt 3.2
Agora chegou o tempo certo! Mt 4.17
Arrependam-se de todo o pecado,
deixem toda a maldade de lado, Gl 4.4
e creiam todos no Evangelho!:
aceito este divino conselho,
neste tempo que ainda é dado?

Arrependimento é reconhecimento
do pecado em palavras e ações, Jl 2.13
em pensamentos e omissões, Lc 15.11-32
e quem toma a sincera decisão Dt 30.2s
de abandonar a transgressão, 2Co 7.9s
numa relação de fé com o Senhor,
este é aceito por graça e amor,
e recebe a divina salvação. 2Pe 3.8s

O Evangelho em 10 quadros: 1 *O nascimento de Jesus*

É noite numa estrebaria em Belém. Pastores de ovelhas dos campos entram e encontram o menino anunciado pelos anjos. Eles se ajoelham diante da criança, e formam um círculo com José e Maria. No lado direito vemos também um menino ajoelhado, orando na direção de Jesus. Ao seu lado alguém está carregando uma lanterna. Mas não é esta luz que ilumina o ambiente. De onde vem a luz? A luz vem do próprio Jesus! É ele que irradia a iluminação no meio da escuridão! Eu reconheço Jesus como a "luz do mundo" (João 8.12)?

Jesus, a luz de Deus, nasce no mundo escuro:
Rembrandt, 1646, óleo em tela, Munique

Tese 2

Esta palavra (Mateus 4.17) **não pode ser entendida a partir da penitência sacramental, isto é, a partir da penitência com a confissão** (declaração de culpa) **e a satisfação** (a exigência do cumprimento da pena) **administradas pelo sacerdote eclesiástico.**

O arrependimento do Evangelho
não é parecido e nem igual
com a penitência sacramental,
que é confissão e exigência
como um tráfico de influência:
o perdão de Deus não tem pagamento,
só o verdadeiro arrependimento
dá ao pecador a paz de consciência.

Mestres da Lei e fariseus
amarram fardos pesados **Mt 23.4a**
nas costas dos cansados,
aflitos, explorados, oprimidos,
que assim ficam proibidos **Mt 23.13a**
de entrar no Reino do Senhor,
que age com misericórdia e amor:
quantos hoje são impedidos?

Penitência perdão de pena,
com o castigo e a punição,
por causa da confissão,
conforme a igreja romana:
é uma forma desumana,
indigna e interesseira,
porque desta maneira
se ilude e se engana.

O Evangelho em 10 quadros: 2 *O chamado para o arrependimento*

No centro do quadro vemos o profeta João Batista anunciando a mensagem do arrependimento em preparação para receber o Messias Salvador. Ele reafirma o chamado do profeta Isaías: "Preparem o caminho para o Senhor passar! Abram estradas retas para ele (Lucas 3.4)." Em volta de João estão pessoas. Rembrandt dedicou-se em pintar uma quantidade de homens, mulheres e crianças. Dedique agora um tempo para observar suas atitudes: Quantas estão olhando para o profeta? E destas, quantas estão prestando atenção? E quantas estão indiferentes, conversando, alheias para o que o profeta fala? Com quais pessoas do quadro eu me identifico?

João Batista anuncia o arrependimento:
Rembrandt, 1634, óleo em tela, Berlim

Tese 6a

O papa não pode perdoar nenhuma culpa. Ele pode apenas declarar e constatar que ela foi perdoada por Deus.

O papa não pode perdoar
nenhuma culpa ou pecado,
ele está apenas autorizado
a fazer a declaração,
o atestado, a constatação,
que ela já foi perdoada,
totalmente apagada,
pela divina compaixão.

Deus ofereceu como sacrifício
Jesus Cristo crucificado, **Rm 3.25**
para que fosse perdoado
quem põe nele a sua confiança,
isto mostra com toda segurança,
que Deus é justo e correto:
Jesus Cristo morto e ressurreto
é a nossa única esperança.

Certeza da salvação
recebe quem põe a confiança,
que produz a firme esperança,
na divina graça e bondade: **Lc 23.42s**
o Evangelho revela a vontade
de Jesus, nosso único Salvador,
que salva mesmo o pior pecador:
isto tem para mim validade?

O Evangelho em 10 quadros: 3 *O Evangelho é para todos*

Na esquerda estão os que rejeitam a mensagem de Jesus. Observe as atitudes de distanciamento crítico ou de indiferença. Será que ainda mudarão de posição? À direita estão as pessoas que aceitam o Evangelho. Vemos cansados, sobrecarregados, idosos, enfraquecidos: um deles se inclina na direção de Jesus, quem sabe para ouvir melhor cada palavra. Outro, está ajoelhado, apoiando a cabeça com a mão, com um olhar de contemplação. Na frente, uma mãe voltada atentamente para Jesus, com um filho no colo. As crianças recebem atenção especial de Jesus e são consideradas como exemplo de quem confia em Deus (Mc 10.13-16). Nos fundos, mais pessoas estão chegando: onde elas vão ficar? Se eu estivesse entrando, de que lado eu me colocaria?

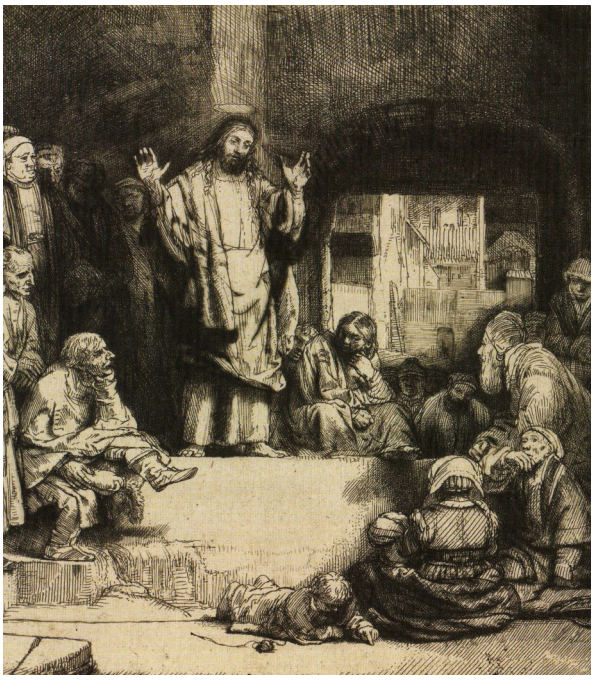

Jesus anuncia o Reino de Deus:
Rembrandt, 1656, detalhe, gravura

Tese 27

Pregam doutrina humana os que afirmam
que a alma salta do purgatório
assim que o dinheiro cai no fundo da caixa.

Anunciam engano e mentira
os que dizem que a alma sai
do purgatório e direto vai
para o Céu por inteiro,
assim que o dinheiro
da oferta entra na caixa:
esta doutrina rebaixa
e põe a religião no atoleiro.

Cuidado com os mestres da Lei!
Exploram as viúvas carentes **Mc 12.40**
e roubam os seus pertences,
e para manter a aparência
rezam com muita eloquência.
O castigo a eles reservado
será muito mais pesado:
sirva isto de advertência.

Purgatório é invenção **Hb 9.14**
da religião do Vaticano
que se baseia num engano:
seria um lugar de punição
e também de purificação.
A fé no Cristo crucificado
limpa totalmente do pecado
e nos dá a sua ressurreição.

O Evangelho em 10 quadros: 4 *Deus aceita só pela graça*

Neste quadro está concentrada a mensagem do Evangelho: o pai acolhe o filho que estava perdido e que volta para casa arrependido. Ele está ajoelhado e o pai o abraça, com misericórdia e amor! Veja as mãos do pai: a mão direita tem traços de uma mulher. É a mão de uma mãe! O profeta Isaías registra o que Deus diz: "Como a mãe consola o filho, eu também consolarei vocês" (Is 66.13a). Deus Pai é como uma mãe que dá consolação! O filho mais velho, à direita, olha para a atitude do pai com censura e repreensão. Ele não aceita o acolhimento "deste filho perdido". Eu aceito ser acolhido por Deus sem merecimento, só por sua graça?

O Pai aceita o filho arrependido:
Rembrandt, 1668/9, óleo em tela, São Petersburgo

Tese 31b

É muito raro uma pessoa praticar
o verdadeiro arrependimento assim como deve.
Isto é extremamente raro.

Jesus apresenta dois caminhos: **Mt 7.13s**
Entrem pela porta estreita, Lc 13.24
pois é a única opção perfeita.
Muitos vão pelo caminho espaçoso,
este é largo e fácil, mas enganoso,
e leva fatalmente à perdição.
O caminho difícil da salvação,
só poucos fazem esta opção.

Jesus fala claramente: **Mt 22.14**
Pois muitos são chamados,
por Deus mesmo convidados,
mas poucos são os escolhidos,
os sinceramente arrependidos:
a nossa atitude perfeita
é entrar pela porta estreita, Mt 7.13s
e convidar outros perdidos.

Se Deus não tivesse deixado Is 1.9,6.13
do seu frágil povo um **resto**, Am 5.15
como um claro e forte protesto Mq 2.12s
contra todos os seus inimigos,
já estaríamos todos destruídos:
somente a fé na sua graça, Jo 1.12
que nos envolve e abraça,
nos mantém ainda erguidos.

O Evangelho em 10 quadros: 5 *A prática da misericórdia*

Este quadro ilustra a história do Bom Samaritano (Lc 10.25-37). O homem assaltado e ferido está sentado: ele já se recuperou do atentado e da fraqueza. O samaritano observa atentamente uma ferida na perna da vítima. É interessante observar aqui, como em muitos outros quadros, que Rembrandt ocupa todo o espaço com as figuras humanas. Ele não vê a necessidade de preencher o fundo com a ilustração de uma paisagem ou de qualquer outra indicação de situações exteriores onde o acontecimento ocorre. Tudo está concentrado nas pessoas. Eu coloco também o ser humano no centro da minha atenção?

O samaritano cuida do homem assaltado:
Rembrandt, 1648, bico de pena, Roterdam

Tese 36

**Qualquer cristão que em verdade experimenta arrependimento,
tem direito ao perdão completo de punição e culpa,
mesmo sem a carta de indulgência.**

*Cada cristão verdadeiro,
que experimenta arrependimento,
por causa deste procedimento,
recebe de Deus o perdão total
da punição e da culpa pelo mal,
mesmo sem carta de indulgência:
quem confia na divina clemência,
com a ressurreição será imortal.*

Todas as pessoas pecaram
e perderam a glória de Deus,
destinada a todos os seus.
Deus aceita pela sua graça,
sem exigir nada, de graça,
todos por meio de Cristo Jesus,
que os salva e a Deus conduz:
aceito este amor que me abraça?

Rm 3.23s

Indulgência é um documento
que garante no Céu um assento
mediante o ato de pagamento,
oferecido por um atravessador,
é um religioso explorador,
que usa pretextos espirituais
para arrecadar bens materiais:
eu protesto com o Reformador?

O Evangelho em 10 quadros: 6 *Primeiro ler a Bíblia e depois agir*

O encontro de Jesus com Maria e Marta (Lc 10.38-42). Vemos aqui Maria sentada, lendo a Bíblia, e Marta está de pé, com um balde. No meio vemos o hóspede Jesus, que está de passagem. Talvez não haverá uma outra oportunidade de encontro com ele. Agora é o momento para ouvir o que ele tem a dizer. Eu aproveito a ocasião que me é dada agora para refletir nas palavras que Jesus anuncia no Evangelho? Se eu tirar as consequências, certamente estarei também motivado para depois ajudar o próximo com o meu trabalho e dedicação!

A orientação de Jesus vale para sempre:
Rembrandt, 1652, tinta em papel, Inglaterra

Tese 43

Devemos ensinar os cristãos:
É melhor dar algo a um pobre e emprestar a um necessitado
do que comprar indulgências.

Deve-se ensinar aos cristãos:
Quem dá a um empobrecido,
um carente e desassistido,
ou em favor de um necessitado
oferece dinheiro emprestado,
age melhor e com mais eficiência
do que quando compra indulgência:
este é por Deus aprovado.

Se alguém processar você
para tomar a sua túnica **Mt 5.40,42**
dê mesmo que seja a única,
e deixe que leve também a capa:
pois quem ama se destapa.
Dê se alguém quer algo dado,
empreste se quer algo emprestado:
com Jesus começa a nova etapa!

Boas obras atos de amor,
são consequência da fé.
As frutas que dão no pé,
são por causa da árvore boa.
O cristão não vive à toa,
pratica obras de gratidão,
recebeu de graça a salvação:
amo agora pois o tempo voa?

O Evangelho em 10 quadros: 7 *Jesus é contra a exploração religiosa*

Jesus expulsa os comerciantes que exploram no Templo (Mt 21.12-17). Esta pintura mostra a ação de Jesus contra os que usam a religião em proveito próprio. Enquanto os dois de trás fogem muito assustados, os que estão na frente ainda procuram recolher o dinheiro obtido no Templo com este comércio imoral. Esta ação de Jesus não é um impulso irado movido por sentimento ou emoção, e sim, é o cumprimento de uma missão recebida de Deus! O Senhor rejeita a exploração religiosa. Quais são as práticas usadas hoje, em nome de Deus, para obter recursos e outras vantagens? O que eu faço diante delas?

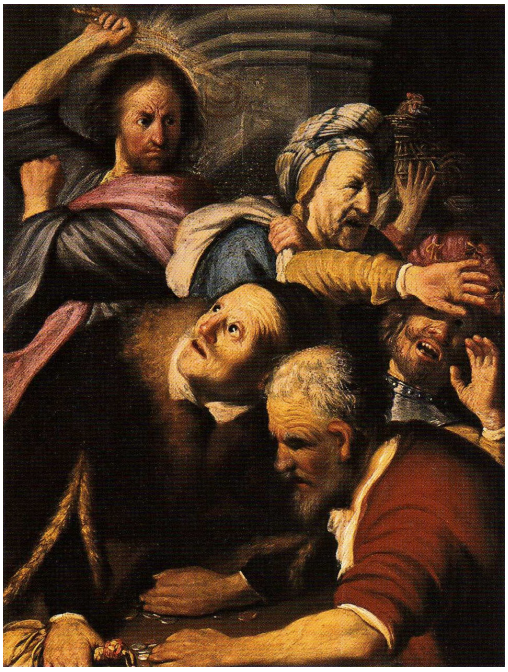

Jesus expulsa os mercadores do Templo:
Rembrandt, 1626, óleo, Amsterdam

Tese 62

O verdadeiro tesouro da Igreja
é o santo Evangelho
da glória e da graça de Deus.

Esta é uma tese fundamental:
mais do que todo o ouro,
o verdadeiro tesouro
que a igreja tem a disposição,
e que oferece a salvação,
é o santo Evangelho da glória
e da graça de Deus não meritória:
aceito este bem e entro em ação?

É o Evangelho que mostra
como é que Deus nos aceita,
de forma plena e perfeita:
é somente por meio da fé
que vivemos e ficamos de pé,
do começo até o fim:
digo a Deus o meu sim,
ou me envergonho e dou ré?

Rm 1.16s

Tesouro da igreja
não é um bem material,
é uma dádiva espiritual,
e Deus é o único doador.
O ouro falso e enganador,
vendido no mercado religioso,
é ato ultrajante e vergonhoso,
praticado por um explorador.

O Evangelho em 10 quadros: 8 *Jesus morre por nós para a nossa salvação*

Rembrandt segue as orientações do Evangelho de João e coloca na placa que está na parte de cima da cruz a inscrição em hebraico, grego e latim: "Jesus de Nazaré, Rei dos Judeus" (Jo 19.19s). O Evangelho de Marcos traz o relato mais curto sobre a crucificação de Jesus, e cita a palavra do Salmo 22.1, que teria sido dita por Jesus: "Meu Deus, meu Deus, por que me abandonaste?" No rosto de Jesus vemos as marcas do sofrimento do Filho de Deus que se revela também como uma pessoa totalmente humana. Reconheço a humanidade de Jesus que vem em nome de Deus para realizar com a sua morte na cruz o ato divino da salvação em favor de todas as pessoas?

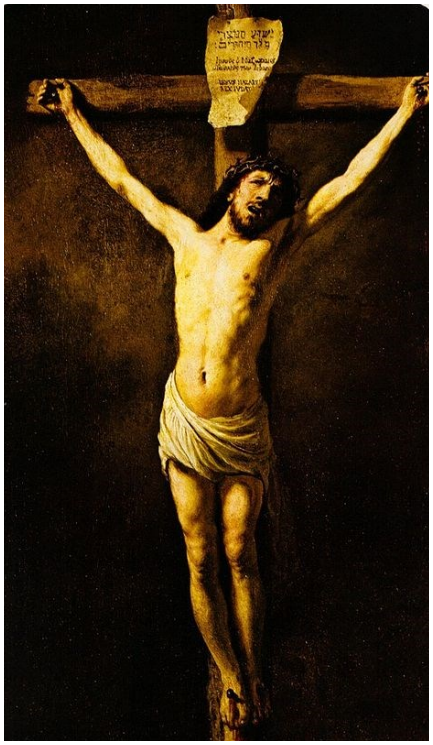

A crucificação de Jesus:
Rembrandt, 1631,
óleo sobre tela, França

Tese 94

Devemos encorajar os cristãos a levarem em consideração que devem seguir a sua cabeça, que é Jesus Cristo, através de sofrimento, morte e inferno,

Deve-se motivar os cristãos
a seguirem com alegria,
sempre, a cada novo dia,
Jesus Cristo, o seu Senhor,
através de sofrimento e dor,
e também por morte e inferno:
para chegar ao Reino eterno
é preciso ser um semeador.

E vocês serão entregues
para serem maltratados,
presos e também executados.
Todos serão seus opositores,
por serem meus seguidores.
Muitos vão abandonar a fé,
trair os outros e odiar até:
assumo ou fujo das dores?

Mt 24.9s

Mt 10.22

A prática do **discipulado**
é o processo de aprendizado
que o seguidor fiel e dedicado
precisa enfrentar no caminho,
com pedra, buraco, espinho.
Na provação e na adversidade,
o peregrino leva esta verdade:
Deus não o deixará sozinho.

O Evangelho em 10 quadros: 9 *Jesus é ressuscitado por Deus*

***As mulheres encontram o túmulo vazio:* Rembrandt, 1654, Roterdam**

Três seguidoras chegam na sepultura e veem que a pedra que fechava a gruta já havia sido tirada (Marcos 16.1). O caráter especial deste desenho é o fato de Rembrandt colocar o expectador no lado de dentro, na condição de poder olhar para fora e ter a visão de Jerusalém e do monte do Calvário, onde estão as três cruzes, e, no lado esquerdo, Pedro e João, que também são testemunhas oculares do túmulo vazio. O quadro registra o momento em que as mulheres entram, mas ainda não viram a sepultura vazia. Só o expectador já viu que o corpo de Jesus não está mais presente. Diante do túmulo vazio, qual é a minha atitude? Eu reconheço que Deus o ressuscitou dos mortos?

Tese 95

e assim terem a confiança de preferirem entrar no Céu
através de muito sofrimento,
do que através de uma imaginada paz segura.

Os cristãos não devem confiar
numa paz de aparência,
como comprar indulgência,
e sim fazer o reconhecimento
que é com muito padecimento
que entram no Reino celestial:
quem assume a cruz contra o mal,
do Reino de Deus é instrumento.

Os cristãos eram animados
por Paulo e Barnabé
a ficarem firmes na fé.
E eram também ensinados,
advertidos, conscientizados,
que é preciso passar por aflição,
antes da imerecida admissão
no Reino dos perdoados.

At 14.22

Vida eterna é a realidade
que permanece eternamente
e que já se torna presente
na relação de fé e confiança
com Cristo e a sua aliança,
para seguirmos na missão,
servindo em palavra e ação
com alegria e perseverança.

O Evangelho em 10 quadros: 10 *Jesus volta para o Reino do Céu*

Na volta para junto de Deus no Céu (Lc 24.5-53, At 1.6-11), Jesus está coberto por uma intensa luz e é cercado por anjos. Na parte inferior do quadro estão os onze discípulos. Qual é a reação de cada um deles neste momento de despedida? Qual será a minha atitude daqui para a frente?

Jesus volta para junto de Deus:
Rembrandt, 1636,
óleo sobre tela, Munique

Outras teses

32 **Quem acredita ter a certeza da sua salvação através de cartas de indulgência, será condenado eternamente, junto com os seus mestres.**

Jesus faz esta declaração: **Mc 7.13**
Vocês, hipócritas judeus,
desprezam a palavra de Deus,
trocando-a por sua tradição,
que vai de geração a geração.
E vocês ainda fazem, arrogantes,
muitas outras coisas semelhantes:
eu aprendo hoje esta lição?

45 **Os cristãos devem ser ensinados: Quem vê um necessitado e não ajuda, mas gasta o seu dinheiro comprando indulgências, este não adquiriu a indulgência do papa, mas sim a ira de Deus.**

Jesus diz: Vocês dão o dízimo **Mt 23.23**
da hortelã, erva-doce e cominho,
mas se afastam do divino caminho,
pois não cumprem os Mandamentos,
e os seus principais ensinamentos:
justiça, misericórdia, fidelidade. Mq 6.8
Cumpram a Lei na totalidade!:
quais são os meus procedimentos?

46 **Os cristãos devem ser ensinados: A pessoa que não possui nada supérfluo tem a obrigação de guardar o que é necessário para a manutenção da sua família, e de não desperdiçar o dinheiro com a compra de indulgências.**

Se alguém não cuida **1Tm 5.8**
de quem é seu parente,
e muito especialmente,
da sua família natural, Mt 15.5s
negou a sua fé, afinal,
e age pior, certamente
do que o não crente:
como é a situação atual?

50 **Os cristãos devem ser ensinados: Se o papa soubesse como os pregadores de indulgência enganam o povo para arrecadar dinheiro, ele iria preferir pôr fogo na Basílica de São Pedro e transformá-la em cinzas, a construí-la com a pele, a carne e os ossos de suas ovelhas.**

Falsos pregadores penetram **Jd 4a**
no meio da comunidade, Gl 2.4
para distorcer a verdade Rm 6.1s
a respeito da divina graça, 1Pe 2.16
e esta intervenção embaraça,
causando uma grande confusão:
só Jesus é a minha orientação,
ou sou enganado pela trapaça?

51 **Os cristãos devem ser ensinados: O papa deveria estar pronto, pois esta é a sua obrigação, para vender a própria igreja de São Pedro, se isto fosse necessário, e assim devolver o dinheiro a muitos daqueles que foram explorados pelos pregadores de indulgência**.

O bispo deve ser cordial e bondoso,
prudente, justo, a Deus dedicado,
disciplinado, e não mudar de lado,
firme na mensagem da verdade, **Tt 1.8s**
para assim animar a comunidade Tt 2.1
com o verdadeiro ensinamento,
e também fazer o enfrentamento
contra os que agem com falsidade.

54 **É injusto e desonra a palavra de Deus quando numa mesma pregação se dá o mesmo tempo, ou um tempo até maior, à indulgência do que à palavra.**

Paulo diz ao pregador Timóteo:
Aos fieis em Cristo, o Senhor,
atue com fé, pureza e amor,
e espere a minha chegada,**1Tm 4.12b-13**
anunciando de forma abnegada
o Evangelho da salvação, 1Tm 3.14
ensinando a correta lição,
e lendo a Escritura Sagrada.

72 **Quem agir como vigia contra os discursos irresponsáveis e atrevidos dos pregadores de indulgências, este seja abençoado.**

Eu te ordeno diante de Deus, 1Tm 1.11
que dá vida a toda a criação, **1Tm 6.13s**
e de Cristo que dá a salvação, Jo 18.28ss
e que na frente de Pôncio Pilatos,
testemunhou bem os seus atos:
cumpra com fidelidade tua missão,
para não receberes repreensão:
serão aprovados os meus relatos?

78 **Eu afirmo que este e qualquer outro papa tem a oferecer graças mais elevadas, a saber, o Evangelho, as manifestações do Espírito, o dom de curar doenças, como está escrito em 1 Coríntios 12.28.**

Vocês são o corpo de Cristo, Rm 12.5
e cada um tem as suas metas: Rm 6.15
apóstolos, mestres, profetas, Rm 12.13
os que fazem milagres e sinais, Ef 4.11s
os que curam e cuidam os demais,
os que servem na direção, **1Co 12.27s**
os que falam sem compreensão,
línguas que devem ter interpretação.

79 **Quando se afirma que a cruz das indulgências marcada com as armas papais, levantada gloriosamente nos templos, tem o mesmo valor que a cruz de Cristo, isto não passa de blasfêmia contra Deus.**

Quando fui e anunciei a vocês Rm 11.25
a divina e secreta verdade, **1Co 2.1s**
não usei a falsa habilidade, Cl 1.26s
ou a arte do convencimento, Cl 2.2,4.3
pois o meu procedimento Ef 3.1-13
foi deixar tudo de lado 1.23, Rm 5.9
e só falar do Crucificado, Gl 3.1,6.14
Cristo e o seu falecimento. Rm 12.5

80 **Os bispos, párocos e teólogos que permitirem fazer-se este tipo de discurso perante o povo, algum dia eles deverão prestar contas por isto.**

A mensagem que anuncia **1Co 1.18**
a morte de Cristo na cruz, 2Co 4.3
é loucura a quem se conduz
pelo caminho da perdição,
mas para nós é a salvação,
pois revela o poder de Deus Rm 1.16
a todos que são filhos seus:
esta é a minha orientação?

86 **O papa hoje é mais rico do que o mais poderoso rico. Por que então ele não prefere construir ao menos esta igreja de São Pedro com o seu próprio dinheiro, em vez de construí-la com o dinheiro de seus próprios crentes?**

Religiosos exploram as viúvas,
sem pudor e constrangimento, **Mc 12.40**
e para disfarce e fingimento, Tg 1.27
fazem compridas orações.
Por praticarem estas ações
em nome da religiosidade,
com muito mais severidade
sofrerão castigos e punições.

87 **O que o papa poderá perdoar daqueles que por causa do seu arrependimento pleno** (sincero, de coração) **têm direito de perdão e de comunhão completos** (com Deus)**?**

Meus filhinhos, não pequem,
mas quem comete pecado **1Jo 2.1-2a**
tem Cristo por Advogado, Rm 8.34
que é justo e inocente, Hb 7.24s
e defende a sua gente. 9.24
É por meio de Jesus Cristo Rm 6.1s
que acontece para nós isto:
Ele nos perdoa totalmente.

Livro digital (e-book) gratuito

O Pinóquio, o Pequeno Príncipe e o Peregrino

As histórias dos “Três Pês”,
Pinóquio, Príncipe Pequenino,
e também do Peregrino,
aqui em versos recontadas,
e com a Bíblia relacionadas,
é grande a correspondência,
mostrando com evidência
verdades jamais superadas.

Martin Luther e colaboradores trabalhando numa plantação de uvas
(A videira é figura para falar do povo de Deus que precisa ser bem cuidado.)
Marcos 12.1-12*:*
Lucas Cranach, 1569, quadro a óleo, detalhe, Wittemberg

Frases de Martin Luther sobre serviço cristão

Seja qual for a sua situação, aprenda a servir a Deus, servindo o seu próximo.
Da fé procedem o amor e a boa vontade para com Deus, e do amor procede uma vida livre, disposta, alegre, que serve ao próximo sem esperar recompensa.
Quem no passado era mau e levava uma vida contrária à vontade de Deus e à voz da sua consciência, deve agora viver uma vida piedosa e servir a Deus de boa consciência.
Não devemos abandonar os fracos em suas fraquezas, como fazem os que, cheios de antipatia, se afastam e só se preocupam com a sua salvação pessoal.
Assim como o fogo sempre produz calor, também a fé sempre vem acompanhada do amor. Porque quando alguém, por meio da fé, reconhece o quanto Deus o ama, seu coração se torna alegre e amável a Deus. Este coração não pode ficar voltado para si mesmo, precisa manifestar toda sua gratidão e amor.
Se os santos praticassem o bem para entrar no Reino de Deus, nunca conseguiriam entrar, e pertenceriam ao grupo dos infiéis. Pois em sua ganância estariam procurando tirar proveito pessoal dos mais sublimes valores espirituais, bem como de Deus. Porque os filhos de Deus fazem o bem espontaneamente e com gosto, não procurando recompensa, e sim somente a glória e a vontade de Deus. Estão dispostos a praticar o bem, mesmo que não houvesse Céu ou inferno.

O amor de Deus leva para o amor ao próximo

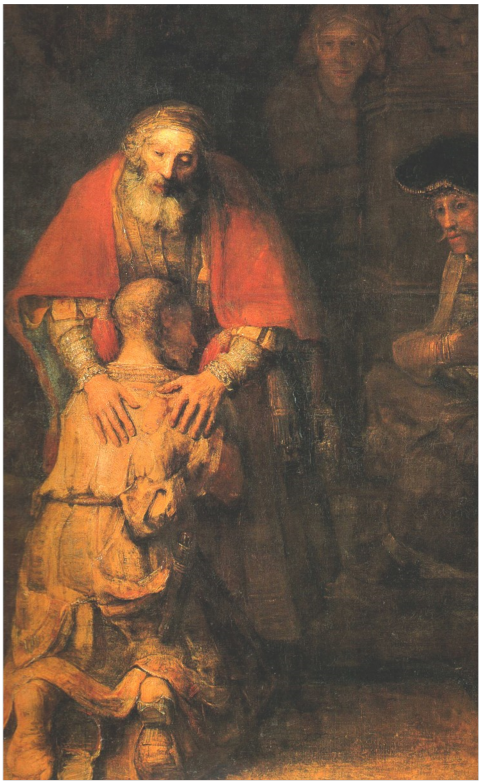

O Pai aceita o filho arrependido
(Lucas 15)***:*** **Rembrandt,**
1668/9, óleo, São Petersburgo

O samaritano pratica a misericórdia
(Lucas 10)***:*** **Rembrandt,**
óleo sobre madeira, Londres

O "filho perdido" cai em si,
e recebe o divino amor
sem ser merecedor.
Esta é a referência
para a nova existência
com sentido e direção:
aceito a graça da salvação
que Deus dá por sua clemência?

O "bom samaritano" sai de si,
e pratica o divino amor
sem querer troca ou favor.
Esta é a consequência
de quem assume a incumbência
de enfrentar a situação:
qual é hoje a minha decisão
diante de sofrimento e carência?

O CATECISMO MENOR DE MARTIN LUTHER

“Bíblia para o povo”

Lutero escreveu o Catecismo
como uma “Bíblia para o povo”,
nunca velho, sempre novo,
resumo da Sagrada Escritura.
Quem faz hoje a sua leitura,
aprende o que é necessário
para enfrentar o desafio diário
e fazer a boa semeadura.

O CATECISMO MENOR com quadros de Rembrandt

Parte 1: Os Dez Mandamentos

Moisés com os Dez Mandamentos:
1659, quadro a óleo, Berlim

Parte 2: O Credo Apostólico

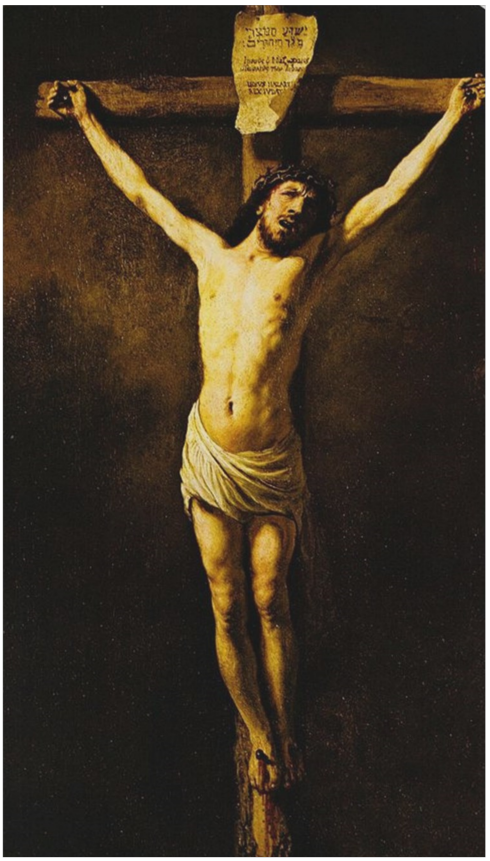

Jesus morre na cruz:
1631, óleo sobre tela, França

PÁSCOA PUBLICAÇÕES

O Catecismo Menor de Martin Luther. "Bíblia para o Povo".

Quadro da capa: *Jesus ensina para o povo:* Rembrandt, 1656, gravura.

ricardonor28@gmail.com WhatsApp: (51) 998687049 Porto Alegre/RS 2026

Apresentação

Catecismo ou doutrina
é instrução e ensinamento
para cada novo momento,
pois traz a divina vontade
que sempre tem atualidade,
seja qual for a situação,
é luz para fazer a opção
pelo bem e pela verdade.

Doutrina é orientação.
Não confundir doutrina
com “lavagem” e “moralina”,
ou com falso moralismo.
O verdadeiro catecismo
não quer dar doutrinação,
quer levar à libertação
do cruel autoritarismo.

Razão e fé são realidades
que não estão em contradição:
a razão dá a capacitação
para entender a linguagem,
e a divina e eterna mensagem
é aceita com fé e confiança,
ambas estão na mesma balança:
o discipulado é aprendizagem.

MINIBÍBLIA 49

Textos em 49 palavras
do Antigo Testamento,
desde a criação do mundo
até o anúncio do Messias.
O Novo Testamento traz
as principais ações de Jesus
e o começo da missão.
Aceito ler a mensagem?

E-book grátis

MINIBÍBLIA 7x7

As mensagens em 7 partes,
pela Bíblia distribuídas,
nestes versos estão reunidas.
Este humano procedimento
quer facilitar o entendimento
da palavra permanente,
que vale para toda a gente:
não existe outro fundamento.

E-book grátis

O EVANGELHO

O Evangelho de Jesus
é aqui apresentado
de modo diferenciado,
evitando a repetição
do mesmo ato ou lição,
e este simples procedimento
quer facilitar o entendimento:
eu vou ler com atenção?

E-book grátis

BÍBLIA EM VERSO

O Testamento é cada parte
da Bíblia, a Escritura Sagrada,
por Deus a nós confiada,
para conhecermos a salvação:
Deus dá primeiro a orientação,
com a sua Lei e Mandamento,
e com o Novo testamento
dá Jesus e a sua libertação.

E-book grátis

Informações

Tanto o Catecismo Menor, como o Catecismo Maior, que surgiu ao mesmo tempo e que traz mais informações, tiveram como base prédicas (sermões) de Lutero, proferidas em 1528, sobre estes cinco temas: Os Dez Mandamentos, o Credo Apostólico, o Pai Nosso, o Batismo, a Santa Ceia.

O motivo para eles serem escritos foi o grande desconhecimento bíblico que Lutero constatou por ocasião de um serviço de visitação nas comunidades do Evangelho que estavam se formando a partir do movimento da Reforma:

"A lamentável e mísera necessidade experimentada recentemente, quando também eu fui visitador (entre 22 de outubro de 1528 e 9 de janeiro de 1529), *é que me obrigou e impulsionou a preparar este catecismo ou doutrina cristã nesta forma breve, simples e singela."*

Lutero começou a escrever o manuscrito do Catecismo Menor em dezembro de 1528, quando ele já tinha completado a redação do terceiro tema (Pai Nosso) do Catecismo Maior.

O Catecismo Menor surgiu inicialmente na forma de cartazes, em janeiro de 1529, para serem afixados nas igrejas e nas escolas. Depois, em maio de 1529, foi impresso na forma de livro, com a inclusão de Complementos, com destaque para a orientação: "Como se deve ensinar as pessoas simples a se confessarem".

O Catecismo Menor e o Catecismo Maior são considerados como a "Bíblia para os Leigos", isto é, a "Bíblia para o povo", porque neles *'"está resumido tudo o que a Escritura Sagrada trata com detalhes o que cada cristão precisa conhecer para a sua salvação"* (Fórmula de Concórdia, de 1577).

O Livro de Provérbios traz palavras de sabedoria sobre a importância do ensino: "Lembre sempre daquilo que aprendeu. Não vá aonde vão os maus. Não siga o exemplo deles. Não faça o que eles fazem. A vida das pessoas que ouvem a vontade de Deus é como a luz da aurora, que brilha cada vez mais até ser dia claro. Preste atenção nos meus ensinos. Não deixe que se afastem de você. Tenha cuidado com o que você pensa, pois a sua vida é dirigida pelos seus pensamentos. Nunca fale mentiras, nem diga palavras perversas. Evite o mal e caminhe sempre em frente no caminho certo."

Provérbios 4

Jovem estudando:
1655, óleo sobre tela, Londres

Parte 1
OS DEZ MANDAMENTOS

***Moisés com os Dez Mandamentos* (Êx 20.1-17): 1659, quadro a óleo, Berlim**

O Catecismo começa
com os Dez Mandamentos,
para todos os momentos
e para todas as situações,
estas divinas orientações
mostram o caminho da vida
para toda sua gente querida:
sigo estas divinas lições?

Dez Mandamentos é a Lei
de Deus que dá a orientação
para a nossa vida e ação.
Jesus resume os Mandamentos
nestes dois procedimentos:
amar acima de tudo o único Senhor,
e o próximo com o seu melhor:
são estes meus comportamentos?

Primeiro Mandamento

Eu sou o Senhor, seu Deus.
Você não deve ter
outros deuses além de mim.

Moisés sobe o monte Sinai **Êx 20.1**
para receber os Dez Mandamentos,
são estes os divinos regulamentos
para seguir pelo caminho da vida:
Deus não quer que fique perdida,
a sua gente precisa de orientação,
ele dá esta linha de demarcação, Dt 5.1ss
para sua nação libertada e querida.

Deus fala e é isto o que ele diz:
Meu povo, eu sou o Senhor, **Êx 20.2s**
eu sou o seu Deus libertador, Jr 34.13
que tirei vocês da escravidão Êx 14
com a minha poderosa mão. 1Co 8.5s
Não adore outras divindades, Jz 6.8
são ocas e sem capacidades, Dt 6.13-15
somente a mim façam adoração! Dt 5.9

Não faça jamais imagens **Êx 20.4**
de nada do que é existente, Êx 20.23
pois isto é apenas aparente, Êx 26.4,34.17
tanto do que há lá no Céu, Dt 4.15-18,5.8
que cobre tudo com um véu, Is 40.18-26
como do que há aqui na terra: Rm 1.23
quem faz isto se engana e erra,
e será considerado um réu.

Que significa isto?

Devemos temer e amar a Deus
e confiar nele acima de tudo.

Quem teme e ama a Deus,
respeita com reverência
e serve com obediência
a Deus por sua bondade,
confiando com fidelidade
acima da autoridade que for,
pois sabe que Deus é o Senhor,
e dá só a ele exclusividade.

Esta lição de Jesus **Mt 22.21**
é cheia de sabedoria,
pois só ele poderia
falar desta maneira,
de forma tão certeira:
Acima do imperador,
ou seja o poder que for,
Deus é a autoridade primeira.

Segundo Mandamento

Não abuse do nome
do Senhor, seu Deus,
porque o Senhor
não vai considerar inocente
quem abusar do seu nome.

Não use o nome do Senhor, **Êx 20.7**
o seu Deus, sem o respeito 24.16
que ele merece e tem direito, Lv 19.12
pois o Senhor, com autoridade,
castigará a todos, de verdade,
que cometem esta infração: Mt 5.33-37
eu sigo hoje esta orientação,
eu falo de Deus sem maldade?

Que significa isto?

Devemos temer e amar a Deus
e, por isto, em seu nome
não amaldiçoar, jurar,
praticar a magia,
mentir ou enganar,
mas devemos pedir a sua ajuda
em todas as necessidades,
orar, louvar e agradecer.

Quem teme e ama a Deus,
não usa o seu nome em vão,
para dizer e lançar maldição,
ou fazer qualquer juramento,
magia é mau procedimento,
também a mentira e o engano:
oro e agradeço ao Deus soberano
em toda necessidade e momento?

Jesus diz mais sobre a lei antiga:
"Nunca quebre um juramento, **Mt 5.33-37**
mantenha o seu cumprimento."
Mas eu digo para cada um: Lv 19.12
Não jure de jeito nenhum.
Que o "sim" de vocês seja sim, Tg 5.12
que o "não" seja não, e assim
o Maligno não fará zunzum.

Terceiro Mandamento

Santifique o dia de descanso.

Considere o dia de descanso, **Êx 20.8-10a**
pois ele é santificado e especial. Ez 20.12
Faça todo o seu trabalho normal
durante seis dias da semana, Mc 2.23-28
mas o sétimo dia profana, Jo 5.1-18
quem não o deixa reservado Mc 3.1-6
para ser ao Senhor dedicado:
sigo esta vontade soberana?

Neste dia não trabalhe, **Êx 20.10b-11a**
também não, seus servidores, Cl 2.16s
nem seus filhos, nos labores,
e nem mesmo seus animais, Lv 19.33s
nem os estrangeiros, jamais,
que vivem na sua propriedade. Gn 2.1-3
Em seis dias Deus fez a totalidade,
e após descansou de tudo o mais.

Por isto o Senhor abençoou **Êx 20.11b**
o sábado e o deixou separado,
para ele ser então santificado:
uma outra fundamentação Dt 5.15
para fazer a sua santificação
é o fato de Deus ter libertado
do Egito o seu povo amado
que estava na escravidão.

Que significa isto?

Devemos temer e amar a Deus
e, por isto, não desprezar
a pregação e a sua palavra,
mas devemos ter respeito por ela,
ouvi-la e estudá-la com gosto.

Quem teme e ama a Deus,
não recusa e nem rejeita
a mensagem reta e perfeita
com a divina orientação.
Quem estuda com atenção
a palavra santa e pura,
enfrenta a luta mais dura,
pois tem de Deus a proteção.

Eu não vim para acabar **Mt 5.17**
com a Lei e os Mandamentos,
ou com os ensinamentos Rm 3.31
de Moisés e dos profetas. 22.34-40
Eu vim para cumprir as metas
estabelecidas pelo Criador,
com o Mandamento do Amor:
Jesus ensina as vias retas!

Quarto Mandamento

Honre o seu pai e a sua mãe.

Respeite o seu pai **Êx 20.12**
e a sua mãe também, Lv 19.3,20.9
para que você vá bem, Mt 15.4,19.19
e viva a sua existência Mc 7.10,10.19
na terra que dei, por clemência, Lc 18.2
por um longo tempo de duração: Ef 6.2s
eu sigo também esta orientação,
respeito os pais com reverência?

Que significa isto?

Devemos temer e amar a Deus
e, por isto, não desprezar nem irritar
nossos pais e as pessoas
que têm autoridade sobre nós,
mas devemos honrá-los,
servir e obedecer-lhes,
amar e quere-los bem.

Quem teme e ama a Deus,
não despreza e traz rancores
aos seus pais e superiores,
trata com honra e respeito,
serve conforme o preceito,
pratica agora a obediência,
e ama com benevolência:
carrego esta Lei no peito?

Obedeçam os pais, **Ef 6.1s**
vocês que são filhos, Pv 23.22
e assim estarão nos trilhos, Cl 3.20
andando na correta estrada, Mc 7.10-13
como diz a Escritura Sagrada: Êx 20.12
"Honre os pais"! Este procedimento
é também o primeiro Mandamento
que promete vida prolongada.

Quinto Mandamento

Não mate.

Não mate: **Êx 20.13**
Deus é a favor da vida, 21.12
e ela deve ser protegida Gn 9.5s
de todo o dano ou mal, Tg 2.10s
corporal, mental, espiritual.
Jesus dá também este norte: **Mt 5.21s**
A raiva já produz a morte:
o amor de Deus é radical. Rm 13.9

Que significa isto?

Devemos temer e amar a Deus
e, por isto, não agredir
nem ferir o nosso próximo,
mas devemos ajudá-lo
para que tenha tudo
de que precisa para viver.

Quem teme e ama a Deus,
não causa dano ou sofrimento,
agressão, mal, ou ferimento,
mas em toda necessidade,
pratica a solidariedade
em favor do próximo carente,
para que viva como gente:
eu promovo a dignidade?

"Não mate." Isto foi dito **Mt 5.21-22a**
aos seus antepassados. Êx 20.13
Os que matam serão julgados.
Mas eu digo esta verdade:
Quem age com impiedade,
e fica com raiva e irado,
será igualmente julgado:
sofrerá dura calamidade.

Líderes religiosos trazem uma mulher que cometeu adultério e querem condená-la à morte. Jesus diz: - Quem de vocês estiver sem pecado, que seja o primeiro a atirar uma pedra nesta mulher! Ela está com um lenço na mão, chorando, em sinal de arrependimento. Então Jesus diz: - Pois eu também não condeno você. Vá e não peque mais! Eu concordo com esta declaração de Jesus?

Sexto Mandamento

Não cometa adultério.

Não cometa adultério: **Êx 20.14**
este divino Mandamento Mt 19.18,Mc 10.19
trata do relacionamento Lc 18.20, Rm 13.9
para todo o casamento, Mt 15.19,Tg 2.11
pois o correto procedimento Mt 5.27-30
é ser fiel em todo o momento:
eu tenho este comportamento
e assumo o comprometimento?

Que significa isto?

Devemos temer e amar a Deus
e, por isto, levar uma vida sexual
responsável e disciplinada,
em palavras e ações,
e amar e respeitar
a esposa ou o marido.

Quem teme e ama a Deus,
tem vida casta e decente,
seu agir é transparente,
com palavras e atitude.
Quem ama com solicitude
e honra sua outra metade,
experimenta a felicidade:
eu pratico esta virtude?

Vocês ouviram o que foi dito: **Mt 5.27s**
"Não cometa adultério." Êx 20.14
Mas eu dou novo critério: 2Pe 2.14
Quem olha com má intenção,
já adulterou no seu coração:
o Messias Jesus é radical.
Senhor, livra-me do mal,
e de mim tem compaixão!

Jesus e a adúltera (Jo 8.1-11)***:***
1644, óleo em madeira, Londres

Sétimo Mandamento

Não roube.

Não roube: Êx 22.1-12 **Êx 20.15**
O Novo Testamento
dá este regramento:
Quem roubava, deixe isso, Lc 18.20
e comece a fazer um serviço, Mc 10.19
a fim de viver honestamente, Rm 13.9
e ajudar também o carente: Ef 4.28
assumo este compromisso?

Que significa isto?

**Devemos temer e amar a Deus,
e, por isto, não tirar o dinheiro
ou os bens do próximo,
nem nos apoderar deles
por meio de produtos falsificados
ou negócios fraudulentos,
mas devemos ajudá-los
a conservar e melhorar
seu meio de vida.**

Quem teme e ama a Deus,
não tira do próximo seu bem,
e nem o seu dinheiro também,
com fraude e falsificação,
ou com outra má ação.
Quem promove o desenvolvimento
do próximo para seu crescimento,
recebe de Deus aprovação.

Do coração, centro das decisões,
vem todo o mau pensamento,
e todo impuro procedimento:
roubo, assassinato, prostituição,
adultério, maldade, ambição,
astúcia, inveja, falsidade, **Mc 7.21-23**
calúnia, orgulho, imoralidade:
aceito a divina transformação?

Oitavo Mandamento

Não fale mentiras
a respeito do teu próximo.

Não dê testemunho falso **Êx 20.16**
diante da autoridade, Lv 19.16
em qualquer oportunidade, 1Rs 21.10
para prejudicar alguém: Êx 23.1s
isto é correto também, Ef 4.22-25
mesmo que lhe traga dor,
faz parte da lei do amor
falar sempre a verdade.

Que significa isto?

**Devemos temer e amar a Deus,
e, por isto, não enganar
o nosso próximo com falsidade,
traí-lo, caluniá-lo ou fazer
acusação falsa contra ele,
mas devemos desculpá-lo,
falar bem dele e interpretar
tudo da melhor maneira.**

Quem teme e ama a Deus,
não engana e diz mentira,
da verdade nada põe ou tira,
e procura bom entendimento.
Falar certo é o procedimento
para vencer muro e barreira.
Interpretar da melhor maneira,
tem de Deus reconhecimento.

Com certeza vocês ouviram **Ef 4.21s**
falar a respeito de Jesus, Rm 8.13
e como seguidores desta luz, Gl 6.8
aprenderam a sua verdade. Rm 6.6
Deixem a velha identidade, Cl 3.9s
marcada por desejos e pecados,
que enganam por todos os lados,
destroem e levam à fatalidade.

Nono Mandamento

Não deseje possuir
a casa do teu próximo.

Jesus explica este **Êx 20.17a**
e todos os Mandamentos:
Em seus procedimentos,
façam aos outros o igual
que querem receber, afinal. **Mt 7.12**
Quem age com equidade,
promove a felicidade:
aplico esta Lei espiritual?

O que significa isto?

Devemos temer e amar a Deus,
e, por isto, não tentar conseguir
com esperteza a herança
ou a casa do nosso próximo,
nem nos apoderar delas
como se tivéssemos direito a isto,
mas devemos ajudar e cooperar
para que possa conservá-las.

Quem teme e ama a Deus,
não age com esperteza,
mas com toda a certeza,
conforme a divina vontade,
ajuda a manter a propriedade
do próximo, para o seu bem:
eu ajudo e coopero também,
praticando a solidariedade?

Não vivam de acordo com o mundo,
que ninguém de vocês se conforme,
mas deixem que Deus os transforme
por meio da completa renovação Ef 4.17
da sua mente, espírito e coração, Ef 5.10
e assim conheçam o que é favorável,
perfeito, bom, e a Deus agradável:
participo desta transformação? **Rm 12.2**

Décimo Mandamento

Não cobice a esposa
ou o marido do seu próximo,
nem as pessoas que trabalham
com eles, nem coisa alguma
que lhes pertença.

O desejo e a cobiça, **Êx 20.17b**
ou a ardente ambição,
é uma forte tentação.
Esta vontade e sentimento
de querer o relacionamento
pelo ato de infidelidade,
vem da humana maldade
e causa muito sofrimento.

O que significa isto?

Devemos temer e amar a Deus,
e, por isto, não seduzir,
desviar ou afastar a esposa
ou o marido do próximo,
nem as pessoas
que trabalham com eles,
mas devemos aconselhá-los
para que fiquem
e cumpram o seu dever.

Quem teme a ama a Deus
não pratica a sedução
que causa a separação
com sofrimentos e dores,
e também os trabalhadores
devem ser aconselhados
a ficar como empregados,
cumprindo fieis os labores.

Jesus resume toda a Lei **Mt 22.34-40**
de Deus que é o único Senhor,
com o Mandamento do Amor:
Ame a Deus com todo o coração,
com toda sua vida, mente e ação,
e ame o seu próximo bem,
como ama a você também:
eu pratico esta orientação?

Que diz Deus
de todos estes Mandamentos?

Eu, o Senhor, sou o seu Deus
e não tolero outros deuses.
Eu castigo os que me odeiam,
até a terceira e quarta geração.
E sou bondoso com aqueles
que me amam e obedecem
aos meus Mandamentos
e abençoo os seus descendentes
por milhares de gerações.
Êxodo 20.5b-6

Deus se apresenta **Êx 20.5b**
como o Senhor exclusivo,
não quer amor dividido
com uma outra divindade.
Quem comete a iniquidade
de causar a transgressão,
até a quarta geração
não terá impunidade.

Mas a todos os que me amam **Êx 20.6**
e seguem os meus Mandamentos,
estes serão meus procedimentos:
Abençoarei a sua descendência, Dt 24.16
que terá uma longa permanência,
milhares de pessoas ou gerações:
fora de cálculos para retribuições, Ez 18.4
sirvo hoje a Deus com obediência?

Todos os Mandamentos de Deus,
estão num só resumidos, **Rm 13.9b-10**
para serem assumidos: Mt 5.43,19.19
"Ame os outros, toda a gente, Mt 22.39
como ama a si, igualmente." Gl 5.14
Quem ama, não faz o mal, 1Co 13.4
pois toda a Lei de Deus, afinal,
se cumpre no amor totalmente.

O que significa isto?

Deus ameaça castigar
todas as pessoas
que não cumprem
estes Mandamentos.
Por isto, devemos temer a sua ira
e não deixar de cumpri-los.
E ele promete graça
e todo o bem às pessoas
que os praticam.
Por isto, devemos amá-lo,
confiar nele
e seguir os seus Mandamentos
de boa vontade.

O Senhor e único Deus **Êx 20.1-5a**
que dá vida e liberdade,
não tolera outra divindade
que domina com opressão,
para não voltar à escravidão.
Deus é radical e exigente,
ele quer o amor da gente
a cada nova geração.

Moisés sobe com as duas placas,
numa nuvem, desce o Senhor, **Êx 34.4-6**
e fica com Moisés, o mediador. Nm 14.18
Aí Deus revela a sua identidade:
Eu sou o Senhor de verdade, 33.18-23
tenho misericórdia e compaixão,
minha fidelidade não tem medição,
e não fico irado com facilidade. 1Jo 4.16

Os "TRÊS PÊS" **E-book grátis**

As histórias dos "Três Pês",
Pinóquio, Príncipe Pequenino,
e também do Peregrino,
aqui em versos recontadas,
e com a Bíblia relacionadas,
é grande a correspondência,
mostrando com evidência
verdades jamais superadas.

SALMOS EM VERSO **E-book grátis**

Salmos são uma Minibíblia
da mensagem do Criador,
que aponta para o Salvador,
o Filho de Deus, Cristo Jesus,
pois ele é a verdadeira luz
que dá a medida e o critério
para entender todo o Saltério:
só o Messias a Deus conduz!

Dois hinos de Martin Luther sobre OS DEZ MANDAMENTOS

1 Estes são os sagrados Dez Mandamentos

1 Estes são os sagrados Dez Mandamentos
que o nosso Senhor nos deu
através de Moisés, seu fiel servidor,
no alto do monte Sinai.
Kyrieleis!

2 Somente eu sou o teu Deus, o Senhor,
outros deuses tu não deves mais ter.
Tu deves confiar-te totalmente em mim,
e amar-me no fundo do teu coração.
Kyrieleis!

3 Tu não deves usar para a desonra
o nome de Deus, o teu Senhor.
Tu não deves considerar nada certo ou bom,
a não ser o que o próprio Deus fala e faz.
Kyrieleis!

4 Tu deves santificar o sétimo dia,
que permite a ti e a tua casa descansar.
Tu deves deixar o teu serviço,
para Deus fazer a sua obra em ti.
Kyrieleis!

5 Tu deves honrar e ser obediente
ao teu pai e tua mãe,
e ajudá-los onde a tua mão puder,
assim terás uma vida longa.
Kyrieleis!

6 Tu não deves matar com ira,
não odiar e nem mesmo vingar-te,
deves ter paciência e ânimo pacífico
e também fazer o bem ao inimigo.
Kyrieleis!

7 Teu casamento deves manter puro,
que também não penses em outra pessoa,
e mantenha casta a tua vida
com disciplina e boa moderação.
Kyrieleis!

8 Tu não deves roubar dinheiro ou bens,
não explorar alguém com suor e sangue.
Tu deves abrir tua mão generosamente
aos pobres em tua terra.
Kyrieleis!

Martin Luther escreveu também os chamados "hinos catequéticos" em apoio para o estudo do Catecismo. Aqui temos uma tradução literal dos versos do hino, de 1524, baseados nos Dez Mandamentos. O objetivo desta versão ao pé da letra é apresentar o seu conteúdo o mais próximo possível do sentido original.

Após uma introdução (verso 1), segue a explicação dos Mandamentos (versos 2 a 10), e os dois últimos versos são um comentário relacionado a Jesus, que cumpre a Lei em nosso lugar na cruz.

Todos os versos terminam com a palavra Kyrieleis, uma junção das palavras gregas Kyrie e eleison, que significam: Senhor, tem compaixão, misericordia.

O Reformador reconhece que não é possível cumprir totalmente os Mandamentos, e por isto, ele termina todos os versos com este pedido.

Martin Luther ensina: "Deve-se saber que toda Bíblia está dividida em duas espécies de palavras, ou seja, Mandamentos ou Lei de Deus, e promessa (o Evangelho). Os Mandamentos ensinam e também prescrevem muitas boas obras. Mas com isto, as obras ainda não estão realizadas. Sim, os Mandamentos indicam a direção certa, mas não ajudam. Ensinam o que se deve fazer, mas não transmitem a capacidade de realizar.

9 Tu não deves ser uma falsa testemunha,
não mentir ao teu próximo.
Sua inocência tu também deves preservar
e a sua desonra encobrir.
Kyrieleis!

10 Tu não deves cobiçar e nem querer ter
a mulher e a casa do próximo
Tu deves desejar a ele tudo de bom,
como tu fazes a ti mesmo.
Kyrieleis!

11 Todos os Mandamentos são dados a nós,
para que reconheças o teu pecado,
ó ser humano, e aprendas bem
como se deve viver diante de Deus.
Kyrieleis!

12 Para isto o Senhor Jesus nos ajuda,
ele que tornou-se o nosso Mediador.
Com o nosso agir estamos perdidos
e merecemos a completa ira.
Kyrieleis!

Se queres cumprir todos os Mandamentos e ser libertado da tua cobiça má e do teu pecado, conforme a obrigação e a exigência dos Mandamentos, crê em Cristo, em quem Deus promete a ti toda a graça, justiça, paz e liberdade.
As promessas de Deus dão aquilo que os Mandamentos exigem, e cumprem o que os Mandamentos mandam, para que tudo seja obra de Deus, tanto o Mandamento como o seu cumprimento.
No Novo Testamento é pregado o Evangelho, que não é outra coisa a não ser a proclamação em que são oferecidos o Espírito e a graça para o perdão dos pecados, adquirida em nosso favor por Cristo, o crucificado, e isto totalmente de graça e apenas por causa da misericórdia de Deus, o Pai, que é favorável para conosco que somos indignos e merecemos a condenação mais do que qualquer outra coisa. Depois seguem as orientações que motivam os que já foram aceitos por Deus e já receberam a misericórdia, para que sejam ativos nos frutos da justiça e do Espírito, pratiquem a caridade com boas obras e suportem firmemente a cruz e todas as outras tribulações do mundo. Este é o resumo de todo o Novo Testamento."

Jesus está cercado por fariseus, um dos principais grupos religiosos extremistas dos judeus, que achavam cumprir a Lei de Moisés e as tradições dos antepassados. Jesus os questiona pela falsidade e exploração aos carentes. Qual é a minha posição diante disto?

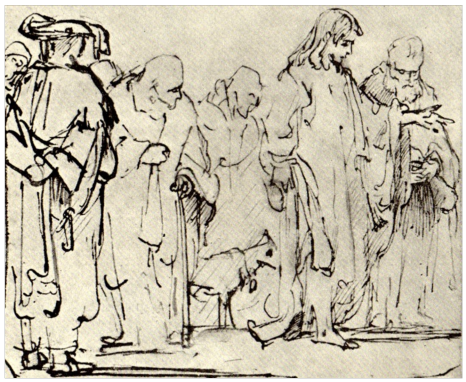

Jesus questiona os fariseus:
1642, bico de pena, Amsterdam

2 Ser humano, queres viver feliz

1 Ser humano, queres viver feliz
e permanecer com Deus para sempre,
então deves seguir os Dez Mandamentos
que o nosso Deus nos ordenou. Kyrieleis.

2 Somente eu sou o teu Deus e Senhor,
nenhum outro deus deve te enganar,
o teu coração deve confiar em mim,
tu deves ser minha propriedade. Kyrieleis.

3 Tu deves honrar o meu nome já,
e na necessidade me invocar,
tu deves santificar o dia de sábado
para eu poder agir em ti. Kyrieleis.

4 Ao teu pai e à tua mãe
por minha causa deves ser obediente,
não matar ninguém e nem irar-se,
e o teu casamento manter limpo. Kyrieleis.

5 Tu não deves roubar o próximo,
a ninguém ser falsa testemunha,
não desejar a mulher do teu próximo
e não querer ter os seus bens. Kyrieleis.

Neste hino, também de 1524, Lutero resume os Dez Mandamentos em cinco versos de 4 linhas.
Sobre os Dez Mandamentos, ele também diz: "Quem crê em Cristo recebe a graça e o Espírito, de modo que o seu coração se torna alegre em Deus, e então segue a Lei voluntária e gratuitamente, sem temer qualquer castigo e sem buscar recompensa. A Lei é o que aponta para o que se deve fazer, e o Evangelho mostra onde se deve buscar a força para se poder cumprir a Lei. Isto é: a Lei revela a doença, e o Evangelho dá o remédio. A lei humilha e a graça exalta. A Lei dá medo e ira, a graça concede esperança e misericórdia. Pela Lei vem o reconhecimento do pecado e a humildade, e pela humildade é adquirida a graça."

Jesus protesta contra as tradições religiosas e o mau uso do sábado

Jesus diz aos líderes religiosos:
Vocês deixam o divino Mandamento,
conforme o humano entendimento,
para seguir a própria instrução.
Moisés deu a clara orientação: **Mc 7.8-10**
Que os pais sejam respeitados, Êx 20.12
e que sejam todos executados, Êx 21.17
os que lhes causam difamação.

Mas vocês ensinam diferente: **7.11s**
Se o que alguém deve dar aos pais,
for ofertado através de rituais,
para agradar a Deus, o Senhor,
então está livre de praticar o amor,
não precisa prestar obediência
e ajudar seus pais na carência:
quem age assim é transgressor.

E Jesus termina afirmando: **7.13**
Vocês assim, hipócritas judeus,
desprezam a palavra de Deus,
trocando-a por sua tradição,
que vai de geração a geração.
E vocês ainda fazem, arrogantes,
muitas outras coisas semelhantes:
eu aprendo hoje esta lição?

O sábado é santificado
quando se pratica a bondade,
e Jesus com sua autoridade,
questiona a falsa adoração
com o mau uso da tradição,
que troca o divino Mandamento
pelo humano ensinamento:
qual é a minha opção?

Jesus está com um líder fariseu,
num sábado, dia de santificação,
para tomar uma refeição, **Lc 14.1-3a**
e é criticado severamente Jo 3.1s
quando um homem doente
então chega perto de Jesus.
Aí Jesus esta conversa conduz,
com o grupo ali presente:

No dia santificado de sábado, **14.3b-6**
conforme o Antigo Testamento,
é permitido fazer um tratamento?
Mas eles não respondem nada. Dt 22.4s
Jesus cura a pessoa adoentada,
e diz: Se um filho ou um animal, 6.11
cair num poço, vão deixar ele mal?:
quem reconhece sua ideia errada?

Parte 2
O CREDO APOSTÓLICO

Jesus morre na cruz: **1631, óleo sobre tela, França**

Cristo ou Messias,
significa o "Ungido",
por Deus mesmo escolhido
para um serviço especial:
o plano divino espiritual
foi realizado por Jesus,
ele é a verdadeira luz
que dá a salvação, afinal.

A cruz é a realidade que une
o divino, na trave vertical,
e o humano, na horizontal.
Cristo vence toda a separação
com sua morte e ressurreição.
A cruz é o poder de Deus
que liga o mundo com os Céus,
e a fé é o meio de integração.

Primeiro Artigo: da criação

Creio em Deus Pai,
Todo-Poderoso,
Criador do céu e da terra.

No começo Deus criou **Gn 1.1s**
a terra e também o céu,
e havia um escuro véu
que cobria um mar profundo,
era tudo sem forma e infecundo,
na terra não havia ser vivente,
só o Espírito de Deus era regente:
assim foi no começo do mundo.

Que significa isto? 1

Eu creio que Deus me criou
junto com todas as criaturas,
e me deu corpo e alma,
olhos, ouvidos e todos os membros,
inteligência e todos os sentidos,
e ainda os conserva.
Além disto, me dá roupa, calçado,
comida e bebida, casa e lar, família,
terra, trabalho e todos os bens. …

A tua criação depende de ti, **Sl 104.27-30**
e espera que dês alimento 145.15
a cada dia e a cada momento. Gn 3.19
Se tu, Deus, cortas a respiração, 90.3
então ela morre sem apelação, Ec 3.19s
mas se dás o sopro da vida, Is 42.5
a vida nova é restabelecida: At 17.25
dou a Deus minha glorificação!

Que significa isto? 2

Concede cada dia
tudo de que preciso
para o corpo e a vida.
Protege-me de todos os perigos
e guarda-me de todo o mal. …

O Senhor te guardará **Sl 121.7s**
de todo perigo e dano: Nm 6.24-26
disto eu não me engano!
A tua vida ameaçada,
na saída e na chegada, Dt 28.6
terá proteção certamente, 119.165
hoje, no futuro, eternamente:
és pessoa por Deus amada!

Que significa isto? 3

E faz tudo isto unicamente
por ser meu Deus
e Pai bondoso e misericordioso,
sem que eu mereça ou seja digno.
Por tudo isto
devo dar-lhe graças e louvor,
servi-lo e obedecer-lhe.
Isto é certamente verdade.

Aleluia! Agradeçam a Deus, **Sl 106.1-2a**
pois ele é muito bondoso,
seu amor é misericordioso
e dura pela eternidade: 100.5
esta é a divina verdade. Jo 21.25
Quem pode fazer a relação Hb 11.32
de todo o seu bem e ação?:
infinita é sua contabilidade.

Segundo Artigo: da salvação

E em Jesus Cristo,
seu Filho unigênito, nosso Senhor,
o qual foi concebido pelo Espírito Santo,
nasceu da virgem Maria,
padeceu sob o poder de Pôncio Pilatos,
foi crucificado, morto e sepultado,
desceu ao mundo dos mortos,
ressuscitou no terceiro dia
subiu ao céu e está sentado
à direita de Deus Pai, Todo-Poderoso,
de onde virá para julgar os vivos e os mortos.

Cristo tinha a natureza de Deus, **Fp 2.6s**
com ele tinha perfeita identidade, Jo 1.1s
e por livre e espontânea vontade,
renunciou a esta situação, 2Co 8.9
assumindo assim a posição Hb 2.14,17
de servidor perfeitamente, Is 53.3-9,At 8.32
e tornou-se humano igualmente, Cl 2.9
vivendo a vida comum da gente. Cl 1.15

Jesus Cristo foi humilde, **Fp 2.8**
e também completamente
ao Senhor Deus obediente, Hb 5.8,12.2
até o lugar mais desonroso,
morrendo como criminoso Lc 22.37
a morte injusta numa cruz:
reconheço o Senhor Jesus,
e desisto de ser orgulhoso? Lc 23.40s

Por isto Deus deu a Jesus **Fp 2.9**
a mais alta honra e posição,
colocando nele a designação, Ef 1.21
o nome mais importante, Hb 1.3s
entre todos o mais relevante: At 2.33-36
Jesus recebe o nome de Senhor,
e como Deus merece o louvor
que nunca é demais ou bastante.

Em honra ao nome de Jesus, **Fp 2.10s**
todos os seres e criaturas Ef 1.21
no céu, nas maiores alturas, 1Pe 3.22
os que estão na terra também, Mt 28.18
e os que jazem no mundo do além,
se ajoelhem e digam reverente, Is 45.23
que Cristo é o Senhor somente, Ap 5.12s
para a glória de Deus Pai. Amém!

O sofrimento de Jesus na cruz:
1656, bico de pena,
Weimar, Alemanha

No rosto de Jesus vemos as marcas do sofrimento do Filho de Deus que se revela também como uma pessoa totalmente humana. Reconheço a humanidade de Jesus que vem em nome de Deus para realizar com a sua morte na cruz o ato divino da salvação?

Que significa isto? 1

Eu creio que Jesus Cristo,
verdadeiro Deus,
gerado do Pai
desde a eternidade,
e também
verdadeiro ser humano,
nascido da virgem Maria,
é meu Senhor. …

Jesus Cristo, como ser humano,
do rei Davi foi descendente, **Rm 1.3b-4**
com natureza igual a gente, 9.5,2Tm 2.8
e quanto à sua divina santidade,
é o Filho de Deus na verdade, Cl 1.18s
porque a sua ressurreição, Fp 2.6-11
prova com grande poder a ação
do Senhor Deus da eternidade.

Que significa isto? 2

Ele perdoou a mim,
pessoa perdida e condenada,
e me libertou de todos os pecados,
da morte e do poder do Diabo.
Fez isto não com dinheiro, e sim,
com seu santo e precioso sangue
e sua inocente paixão e morte. …

Todas as pessoas pecaram **Rm 3.23s**
e perderam a glória de Deus, 1Jo 1.8
destinada a todos os seus.
Deus aceita pela sua graça, Tt 3.7
sem exigir nada, de graça,
todos por meio de Cristo Jesus,
que os salva e a Deus conduz:
aceito este amor que me abraça?

Deus ofereceu Cristo **Rm 3.25a**
como o perfeito sacrifício, 2Co 5.21
e por este divino ofício,
a morte na cruz de Cristo, Ef 1.7
ele tornou realidade isto:
o perdão de todo o pecado
mediante a fé no crucificado:
aceito esta justiça e resisto?

Tomé reconhece Jesus ressuscitado como Deus e Senhor:
1656, gravura, Nova York

Que significa isto? 3

Ele fez isto
para que eu lhe pertença,
seja obediente a ele
em seu Reino,
e lhe sirva em eterna justiça,
inocência e felicidade,
assim como ele
ressuscitou da morte,
vive e governa eternamente.
Isto é certamente verdade.

Portanto, meus irmãos, **Rm 12.1**
por causa da misericórdia 11.30-32
do Deus de toda a concórdia, 6.13
que todos se ofereçam por inteiro,
como sacrifício vivo e verdadeiro,
dedicado ao serviço do Senhor,
esta é a adoração e o louvor
que temos a oferecer primeiro.

Não vivam de acordo com o mundo,
que ninguém de vocês se conforme,
mas deixem que Deus os transforme
por meio da completa renovação Ef 4.17
da sua mente, espírito e coração, Ef 5.10
e assim conheçam o que é favorável,
perfeito, bom, e a Deus agradável:
participo desta transformação? **Rm 12.2**

Terceiro Artigo: da santificação

Creio no Espírito Santo,
na santa igreja cristã,
a comunhão dos santos,
na remissão dos pecados,
na ressurreição do corpo
e na vida eterna. Amém.

Agora já não existe mais **Rm 8.1s**
nenhuma condenação
aos que estão em ligação 7.1-11
com o Senhor Jesus Cristo,
pois a lei do Espírito dá isto:
quem com Jesus tem unidade,
de pecado e morte tem liberdade,
e recebe a vida de verdade.

Que significa isto? 1

Eu creio que, por minha própria
inteligência ou capacidade,
não posso crer em Jesus Cristo,
meu Senhor, nem chegar a ele.
Mas o Espírito Santo
me chamou pelo Evangelho,
iluminou com seus dons,
santificou e conservou
na verdadeira fé. ...

Se Cristo age em vocês, **Rm 8.10**
embora o corpo, por outro lado,
vá morrer por causa do pecado, Gl 2.20
por receberem a aceitação, Cl 2.13
que é a divina justificação, 5.12-14
o Espírito de Deus lhes dá a vida:
você é também pessoa querida!
Aceita o presente da salvação?

Que significa isto? 2

Assim também chama,
reúne, ilumina e santifica
toda a igreja na terra,
e em Jesus Cristo a conserva
na verdadeira e única fé.
Nesta igreja ele perdoa,
cada dia e plenamente,
todos os pecados a mim
e a todas as pessoas que creem. ...

Aqueles que são guiados **Rm 8.14s**
pelo Espírito vivificador, Gl 5.18
vivem como filhos do Senhor,
sem medo e com liberdade, Gl 4.4-7
por causa da divina paternidade.
O Espírito nos dá o seu poder
para com fervor podermos dizer:
"Pai!" Esta é a minha verdade?

Que significa isto? 3

E, no último dia,
ressuscitará a mim
e a todos os mortos
e dará a vida eterna a mim
e a todas as pessoas
que crêem em Cristo.
Isto é certamente verdade.

Por sermos filhos de Deus, **Rm 8.16s**
receberemos as heranças 2Co 1.22
como suas amadas crianças, Gl 4.7
e também ganharemos com Cristo
o que Deus tem guardado e previsto:
Quem faz parte dos seus sofrimentos,
também fará parte dos acontecimentos
da sua glória, que ninguém tem visto.

Três hinos de Martin Luther sobre O CREDO APOSTÓLICO

1 Nós cremos todos num só Deus

1 Nós cremos todos num só Deus,
Criador do céu e da terra,
que se deu para ser nosso Pai,
e assim sermos os seus filhos.
Ele quer nos alimentar sempre,
corpo e alma também conservar bem.
De toda a desgraça quer nos defender,
nenhum sofrimento devemos ter.
Ele cuida de nós, nos protege e guarda.
Tudo está em seu poder.

2 Nós cremos também em Jesus Cristo,
o seu Filho e o nosso Senhor,
que está com o Pai eternamente,
igual a Deus em poder e honra,
de Maria, a Virgem,
nasceu como verdadeiro ser humano,
através do Espírito Santo.
Nós cremos que, por nós,
que estávamos perdidos,
morreu na cruz, e da morte
foi novamente ressuscitado por Deus.

3 Nós cremos no Espírito Santo,
Deus, com o Pai e o Filho,
o chamado Consolador de todos os fracos,
e com dons belamente glorificado.
Ele mantém toda a cristandade na terra,
com um só entendimento.
Ele perdoará aqui todos os pecados,
e o corpo deverá também viver de novo.
Depois deste sofrimento, está preparada
para nós a vida na eternidade.

O Reformador escreve este "hino catequético" com três longos versos, um para cada uma das três pessoas da Trindade.
O conteúdo se baseia em afirmações básicas de fé da igreja antiga, e é um complemento para o estudo do Credo Apostólico, conforme o Catecismo Menor.
Originalmente, este hino fazia parte da liturgia do culto (serviço divino) protestante.
O verso 1 destaca que o Deus Criador de todas as coisas é também o Deus que se ocupa com a nossa situação humana e suas muitas carências.
No verso 2 Jesus é testemunhado como verdadeiro Deus e verdadeira pessoa humana, uma das afirmações principais acerca de Jesus Cristo, destacando também o seu sofrimento e morte na cruz, para nos dar a salvação, com a sua ressurreição pelo poder de Deus.
Verso 3: o Espírito Santo Consolador é equiparado ao Deus Pai e também ao Deus Filho, e é o poder divino que mantém a igreja espiritual, "o templo de Jesus Cristo" (Jo 2.19-22, 1Co 3.16, 6.19s, Ef 2.20s), unida em todo o mundo.

2 Deus, o Pai, está conosco

1 Deus, o Pai, está conosco
e não permite que sejamos destruídos,
ele nos livra de todos os pecados
e nos ajuda a morrer bem-aventurados.
Ele nos preserva do Diabo,
e nos mantém firmes na fé,
sobre ele somos edificados,
e com firme confiança no coração,
ele nos concede totalmente,
com todos os verdadeiros cristãos,
escapar das astúcias do Diabo,
pois ele nos dá o seu poder.
Amém, amém, seja isto verdade,
e assim cantamos aleluia.

2 Jesus Cristo está conosco
e não permite que sejamos destruídos,
ele nos livra de todos os pecados
e nos ajuda a morrer bem-aventurados. …

3 O santo Espírito está conosco
e não permite que sejamos destruídos,
ele nos livra de todos os pecados
e nos ajuda a morrer bem-aventurados. …

As primeiras duas linhas de cada um dos três versos, sempre com as mesmas palavras, fazem referência a uma das três pessoas da Trindade, e afirmam que a presença de Deus é a garantia para a preservação da vida.
A parte principal é o longo refrão, que se repete em todas as estrofes, e que dá a fundamentação para a permanência de Deus junto do cristão: toda a ação salvadora é realizada pelo próprio Deus em favor daquele que conta com Deus. Mesmo a permanência na fé é dádiva que recebemos de Deus.
O hino termina com uma glorificação através da expressão hebraica aleluia: louvem ao Senhor.

3 Tu que és três na unidade

1 Tu que és três na unidade,
verdadeiro Deus na eternidade;
o sol, depois do dia, se retira de nós:
que brilhe sobre nós a tua divina luz!

2 De manhã, Deus, nós te louvamos,
de noite também oramos a ti,
o nosso pobre hino te glorifica,
agora e sempre, eternamente.

3 Deus Pai, a ti seja dada eterna glória,
ao Deus Filho, que é o único Senhor,
e ao Consolador, santo Espírito,
de agora em diante até a eternidade.

O verso 1 deste hino, de 1543, começa com o reconhecimento que as três pessoas da Trindade formam uma unidade, e termina com um pedido para que o coração, isto é, a nossa dimensão espiritual, possa tornar-se mais claro, quando a luz natural está se dissipando.
O verso 2 manifesta a vontade para que louvemos a Deus, apesar da precariedade do nosso hino, de modo constante e para sempre.
Verso 3 é uma glorificação à Trindade.

Frases de Martin Luther sobre Deus

Deus Criador

Creio em Deus Pai, Todo-Poderoso, Criador do céu e da terra. Considero e confio somente no Deus único, invisível, incompreensível, que fez o céu e a terra, e que está acima de todas as criaturas.

Em tudo, também nas menores criaturas, se revela todo o poder de Deus e suas grandes ações maravilhosas. Pois, quem tem a capacidade, por mais poderoso, sábio e santo que seja, de criar uma figueira de um figo? Ou então também saber como Deus cria tudo, dá crescimento e mantém o que foi criado?

Quanto mais se reconhece a criação, maiores são os milagres que se descobre nela.

Eterno Deus, tudo o que sou, sei, posso e consigo é tua criação. Nada possuo perante ti de que me possa gloriar, a não ser que tu sejas o meu Criador.

Pela fé no Criador, Deus quer se manifestar como "Pai amigo e misericordioso, que cuida de nós".

O mundo inteiro está cheio de maravilhas.

Deus Salvador

Só pela fé em Cristo é possível ter a relação certa com Deus e encontrar a verdadeira vida.

Senhor Jesus Cristo, tu tomaste sobre ti o meu pecado e me deste a tua justiça. Por esta troca eu te agradeço e te louvo.

Não é quem não tenha ou quem não sinta pecado que é cristão de verdade, e sim, aquele a quem Deus não atribui o pecado, em virtude da sua fé em Cristo.

Cristo deixou de lado a sua sabedoria e justiça própria, e tomou sobre si as iniquidades e os pecados dos outros.

No Cristo crucificado estão a verdadeira teologia e o verdadeiro conhecimento de Deus. Conhecer Deus verdadeiramente é reconhecer que nele existe bondade e graça.

Quem não encontra Deus em Jesus Cristo, não o encontra em nenhum outro lugar, por mais que procure.

Eu não pergunto por minha santidade, nem por minha indignidade, e sim, creio em Jesus Cristo: Só ele é o meu Senhor.

Deus Santificador

A fé é uma certeza viva e completa na graça e misericórdia de Deus. E esta certeza e reconhecimento torna a pessoa alegre, perseverante e feliz diante de Deus e de todas as criaturas. Isto é o que o Espírito Santo faz pela fé.

Deus prometeu dar o Espírito Santo para quem ouve o seu Filho Jesus, iluminá-lo e dar-lhe vida, para que tenha a clara compreensão de que se trata da palavra de Deus.

Não há pecado maior do que não crermos no perdão dos pecados. Este é o pecado contra o Espírito Santo.

O Espírito Santo é enviado do Céu para os cristãos com a finalidade de santificar o coração dos fieis, dar-lhes firmeza e convicção no testemunho de Cristo, assim que possam guardar firme esta confissão e morrer por ela.

O Evangelho é uma boa notícia, uma mensagem de alegria do Filho de Deus, que se tornou ser humano, sofreu, foi ressuscitado pelo Espírito de Deus, para podermos ter vida.

Parte 3
O PAI NOSSO

O Pai aceita o filho arrependido: **1668/9, quadro a óleo, São Petersburgo**

Pai é qualidade de Deus,
age como mãe no coração,
dando aos filhos consolação.
A relação é de confiança,
a sua graça é a herança
para participar na eternidade
e experimentar a felicidade:
eu vivo como sua criança?

Por acaso um pai dará ao filho
uma pedra em lugar de pão,
será tão duro o seu coração?
Peçam a Deus Pai com temor,
que dá o que é bom por amor.
Façam aos outros por igual
o que querem receber, afinal:
Nisto está toda Lei do Senhor!

Introdução

Pai nosso que estás nos Céus.

Que significa isto?

Deus quer atrair-nos com estas palavras
para crermos que ele é nosso Pai de verdade
e nós somos seus filhos e filhas de verdade.
Portanto, podemos pedir a ele
sem medo e com toda a confiança,
como filhos queridos ao seu querido pai.

Jesus diz no Sermão do Monte: **Mt 6.9**
Pai nosso que estás no Céu.
Jesus ensina aqui e abre o véu,
revelando que Deus é Paizinho,
e que age com amor e carinho:
aceito Deus como o meu Pai,
que comigo pela vida vai?
Andamos juntos por este caminho?

Primeiro Pedido

Santificado seja o teu nome.

Que significa isto?

O nome de Deus é santo
por si mesmo.
Mas pedimos nesta oração que ele
seja santificado também entre nós.

Como acontece isto?

Quando a palavra de Deus
é ensinada de forma clara e pura,
e nós, como filhos e filhas de Deus,
também vivemos uma vida santa
de acordo com ela.
Ajuda-nos para que isto aconteça,
querido Pai no céu.
A pessoa, porém, que ensina e vive
de modo diferente do que ensina
a palavra de Deus,
desonra o nome de Deus entre nós.
Guarda-nos disto, Pai celeste.

Sejam obedientes a Deus, **1Pe 1.14-16**
e não vivam como no passado, Ef 4.17s
conforme os desejos do pecado, Is 6.3-5
mas de acordo com a Santidade,
pois de Deus são propriedade. 2Co 7.1
Sejam santos no procedimento, Lv 11.45
como está escrito no Testamento:
"Sejam santos, como sou de verdade."

Segundo Pedido

Venha o teu Reino.

Que significa isto?

O Reino de Deus vem por si mesmo,
sem a nossa oração.
Mas pedimos nesta oração
que ele venha também a nós.

Como acontece isto?

Quando o Pai celeste nos dá
o seu Espírito Santo para crermos,
por sua graça,
em sua santa palavra
e vivermos em comunhão
com Deus neste mundo
e na eternidade.

Jesus diz: Chegou a hora, **Mc 1.15**
o Reino de Deus está perto! Mt 3.2
Agora chegou o tempo certo! Dn 7.22
Arrependam-se de todo pecado,
deixem toda a maldade de lado, Gl 4.4
e creiam todos no Evangelho!:
aceito este divino conselho
neste tempo que ainda é dado?

Terceiro Pedido

Seja feita a tua vontade,
assim na terra como no céu.

Que significa isto?

A boa e misericordiosa
vontade de Deus
é feita sem a nossa oração.
Mas pedimos nesta oração
que ela seja feita
também entre nós.

Como acontece isto?

Quando Deus desfaz e impede
todo mau plano e vontade
que não querem
que seu Reino venha.
Vontades assim são a do Diabo,
do mundo e de nós mesmos.
E, por outro lado, isto acontece
quando Deus nos fortalece
e nos mantém firmemente
na sua palavra e na fé,
até o fim.

Porque Jesus Cristo **1Pe 4.1s**
passou pelo sofrimento,
tenham o mesmo procedimento:
Ele sofreu no corpo material 2Co 5.14s
e venceu o pecado espiritual, Rm 6.6s
para que no resto da existência
vocês deem sempre a preferência
à vontade de Deus contra o mal.

Quarto Pedido

O pão nosso de cada dia
nos dá hoje.

Que significa isto?

Deus dá o pão de cada dia,
também sem o nosso pedido,
a todas as pessoas,
inclusive às pessoas más.
Mas pedimos nesta oração
que ele nos faça reconhecer isto
e receber com gratidão
o pão nosso de cada dia.

O que significa pão de cada dia?

Tudo que se refere ao sustento
e às necessidades da vida,
como por exemplo:
comida, bebida, roupa, calçado,
casa, lar, meio de vida,
dinheiro e bens,
marido e esposa íntegros,
filhos íntegros,
empregados íntegros,
patrões íntegros e fieis,
bom governo, bom tempo,
paz, saúde, disciplina, honra,
amigos leais, bons vizinhos
e coisas semelhantes.

Jesus Cristo, o Pão da Vida, **Jo 6.11**
pega o pão que tem no momento,
e ora a Deus em agradecimento.
Então o alimento é repartido, 6.48
entre todo o povo é dividido,
cada um ganha a sua porção,
por maior que seja a multidão:
estou percebendo o sentido?

Quinto Pedido

E perdoa-nos as nossas dívidas, assim como nós também perdoamos aos nossos devedores.

Que significa isto?

**Pedimos nesta oração
que o Pai no céu
não leve em conta
os nossos pecados,
nem por causa deles
recuse os nossos pedidos.
Pois não somos dignos
das coisas que pedimos
nem as merecemos.
Pedimos que Deus conceda
tudo por graça,
já que diariamente pecamos muito
e nada merecemos a não ser castigo.
Da mesma forma
queremos nós perdoar
de coração e de boa vontade
e fazer o bem
aos que pecam contra nós.**

O cobrador ora a Deus, **Lc 18.10-14**
e arrependido diz assim:
Tem misericórdia de mim,
pois sou indigno pecador:
quem sabe que é devedor,
e é por Deus perdoado,
perdoa também o culpado
e deixa de ser explorador.

Esta cena mostra o Diabo conversando com Jesus: na mão esquerda ele tem uma pedra, e com a direita aponta para ela, fazendo a sua proposta: - Se você é o Filho de Deus, mande que estas pedras virem pão. Então Jesus levanta com autoridade a mão esquerda e diz: - As Escrituras Sagradas afirmam: "O ser humano não vive só de pão, e sim de tudo o que Deus diz" (Dt 8.3). A palavra de Deus é o recurso poderoso que Jesus usa para enfrentar as três tentações (Mateus 4.1-11) e vencer o Diabo. A palavra de Deus registrada na Bíblia é a força que eu também utilizo para fazer frente ao mal?

Sexto Pedido

E não nos deixes cair em tentação.

Que significa isto?

**Deus não tenta ninguém.
mas pedimos nesta oração
que ele nos proteja e guarde,
para que não sejamos
enganados pelo Diabo,
pelo mundo e por nós mesmos,
nem sejamos levados
a crenças falsas, desespero
e outra grande vergonha e vício.
E pedimos que,
mesmo sendo tentados,
vençamos no final
e mantenhamos a vitória.**

Não deixem que o mal **Rm 12.21**
alcance a vitória,
mudem a história,
vençam o mal com o bem:
pois isto será também
bom para muita gente,
já agora no presente,
e para muito mais além.

Jesus vence com a palavra de Deus:
1640, bico de pena, Munique

Sétimo Pedido

Mas livra-nos do mal.

Que significa isto?

Pedimos nesta oração,
em resumo,
que o Pai no Céu nos livre
de todos os males
que afetam o corpo e a alma,
os bens e a honra.
E pedimos que,
na hora de nossa morte,
ele nos dê
um fim bem-aventurado
e nos leve, por graça,
deste mundo
para junto de si no Céu.

A grande e sofrida luta **1 Co 15.54-57**
entre o bem e o mal,
terminará, afinal,
no dia da ressurreição,
com a total destruição
do mal e do poder da morte,
Cristo é o único suporte
que nos leva à salvação.

Conclusão

Pois teu é
o Reino,
o poder
e a glória,
para sempre.
Amém.

Que significa amém?

Devemos ter certeza
de que estes pedidos
agradam ao Pai no Céu
e de que ele os atende.
Pois ele mesmo
nos mandou orar assim
e prometeu atender-nos.
Amém, amém, isto significa:
sim, sim, assim seja!

Amém! A Deus pertencem, **Ap 7.12**
ontem, hoje e eternamente,
o louvor e a glória somente,
a sabedoria e a gratidão,
a honra com toda devoção,
e ainda a força e o poder!:
amém também eu vou dizer.
Quem mais faz esta louvação?

Jesus ensina os discípulos: **1634, giz preto e vermelho, Holanda**

Jesus está reunido com os discípulos. Observe as diferentes atitudes! Um está dormindo. Outro, bem à esquerda, está com a mão na boca, ou talvez chamando a atenção de quem observa a cena. Pela fisionomia, parece ser o próprio Rembrandt! O que significa isto? O fato do pintor se incluir no grupo de discípulos mostra que ele se considera parte integrante do discipulado! Eu também aceito fazer parte?

Hino de Martin Luther sobre O PAI NOSSO

Pai nosso no Reino do Céu

1 Pai nosso no Reino do Céu,
tu que chamas a nós todos igualmente
para sermos irmãos e te invocarmos,
e queres que oremos a ti:
Dá que não oremos só com a boca,
ajuda, para que venha do fundo do coração.

2 Santificado seja o teu nome,
ajuda-nos a mantermos tua palavra pura,
para vivermos também em santidade,
conforme o teu nome, dignamente.
Proteja-nos, Senhor, de doutrina falsa,
converte o pobre povo, seduzido.

3 Venha o teu Reino para este tempo,
e depois, lá na eternidade.
O santo Espírito habite em nós
com seus diferentes dons.
Destroi a ira de Satã e seu grande poder,
e mantém a tua igreja diante dele.

4 Tua vontade aconteça, Senhor Deus,
tanto na terra como no céu.
Dá-nos paciência no sofrimento,
sejamos obedientes no amor e na dor.
Combate e vence toda maldade e violência
que age contra a tua vontade.

5 Dá-nos hoje o nosso pão diário,
e o que precisamos para o corpo.
Guarda-nos, Senhor, de discórdia, briga,
epidemias e tempo de carestia,
que estejamos em boa paz,
sem preocupação e avareza.

6 Perdoa-nos de toda nossa culpa, Senhor,
que ela não mais nos perturbe,
como também nós, aos que nos devem,
perdoemos bem a sua culpa e falhas.
Prepara a nós todos para servirmos
no verdadeiro amor e unidade.

7 Não nos leve, Senhor, para a tentação,
quando o mau espírito nos tentar.
Com a mão esquerda e a direita,
ajuda-nos a agir com forte resistência,
firmes na fé e bem preparados,
e pelo santo Espírito consolados.

Martin Luther escreve estes versos, em 1539, como uma versão poética dos seus comentários sobre o Pai Nosso no Catecismo Menor.

O hino com 9 versos tem uma introdução (verso 1), os 7 pedidos (versos 2 a 8), e a explicação da palavra amém (verso 9). Lutero não inclui a doxologia (glorificação): Pois teu é o Reino, o poder e a glória para sempre.

O Reformador escreve no Catecismo Maior: "Considerando que ninguém pode cumprir os Mandamentos perfeitamente, mesmo que tenha começado a crer, nada é mais necessário do que viver continuamente nos ouvidos de Deus, clamando e pedindo que nos dê, preserve e multiplique a fé e o cumprimento dos Dez Mandamentos, e retire tudo o que está em nosso caminho e nos impede (de realizar isto).

E para sabermos como orar, o próprio Cristo, Senhor nosso, nos ensinou a maneira e as palavras. Que todas as nossas orações se fundamentem na obediência a Deus, sem consideração de nossa pessoa, quer sejamos pecadores, quer justos, dignos ou indignos. Oramos baseados também na promessa de Deus: Se me chamarem no dia da aflição, eu os livrarei, e vocês me louvarão (Sl 50.15). Peçam e vocês receberão, procurem e encontrarão (Mt 7.7).

O que também deve nos motivar à oração, alem do Mandamento e da promessa, é o fato de Deus tomar a frente e mostrar, ele mesmo, as palavras e a maneira de como orar.

8 Liivra-nos de todo o mal:
o tempo e os dias são maus.
Livra-nos da morte eterna
e consola-nos na última necessidade.
Dá-nos também um final bem-aventurado,
pega a nossa alma em tua mão.

9 Amém, isto é: Isto será verdadeiro.
Fortaleça a nossa fé constantemente,
para nunca duvidarmos
do que terminamos de orar,
em tua palavra e em teu nome.
Assim dizemos o amém.

Deus coloca na nossa boca como e o que devemos pedir, para vermos como ele aceita a nossa necessidade, e assim nunca duvidarmos que esta oração lhe agrada e que certamente será ouvida.
A oração, quando feita com seriedade, não necessita de doutrinação a respeito de como deve ser a preparação. Rejeitamos a gritaria e o murmúrio inúteis, como Jesus mesmo proíbe (Mt 6.7).”

Esta gravura, conforme estudiosos, ilustra os acontecimentos registrados no capítulo 19 de Mateus: O começo deste capítulo traz esta informação: “Uma grande multidão seguiu Jesus, e ele curou os doentes (19.2).” Rembrandt coloca no lado direito do quadro uma quantidade de doentes e miseráveis que procuram a ajuda de Jesus. No centro da gravura está Jesus, ocupando o lugar destacado e principal. Ele é a fonte de luz que ilumina o ambiente. No lado esquerdo aparecem três grupos de pessoas. Bem à esquerda, no fundo, estão os fariseus que colocam Jesus à prova com a questão do divórcio (19.3). Eles rejeitam o ensino de Jesus, pois se consideram superiores. Eles não têm parte na luz de Jesus. Um pouco à frente destes líderes religiosos fanáticos, está o jovem rico, sentado no chão, com a mão na frente da boca. Quando ele ouve a resposta que Jesus lhe dá a respeito da riqueza, ele fica triste (19.16-22). A terceira cena trata do encontro de Jesus com as crianças (19.13s). Vemos a mãe trazendo a sua criança para que Jesus a abençoasse. Mas Pedro, que está no lado direito de Jesus, quer impedir que isto aconteça. Aí Jesus diz: - Deixem que as crianças venham a mim e não proíbam que elas façam isto, pois o Reino do Céu é das pessoas que são como estas crianças. Onde eu me coloco nesta gravura?

Frases de Martin Luther sobre oração

Tu, meu Deus, queres que oremos. Mandaste que confiássemos que ouves a nossa oração, com toda a certeza. Seguindo a tua ordem, chego a ti na firme confiança de que tu ouves também a mim. Dá-me somente uma fé inabalável em ti. Amém.

Hoje eu tenho muito a fazer, portanto hoje vou precisar orar muito.

Assim como o sapateiro faz sapato e o alfaiate faz roupa, assim o cristão faz oração. O ofício dele é orar.

Querido Senhor, tenho a tua palavra. Também sei que estou ali onde tu me colocaste. Mas vês que nem tudo é como deveria ser. Por isto não conheço outro socorro senão junto a ti. Ajuda! Tu disseste e mandaste que pedíssemos, buscássemos e batêssemos. Então, com toda a certeza, também receberíamos, encontraríamos e teríamos o que pedimos.

Ninguém ora em profundidade que não tenha sido profundamente abalado.

Ao deixar de orar por um único dia sequer, perco grande parte do meu ardor e da minha fé.

Senhor Jesus, ensina-nos a orar. Ajuda-nos para que a nossa oração se torne poderosa, que o teu poder se torne alegria, e que a alegria venha a ser a riqueza da nossa vida. Permita que, ao aplicarmos esta tua riqueza, vençamos todas as contrariedades.

Cristãos que oram são como colunas que sustentam o teto do mundo.

Este quadro a óleo é um dos mais impressionantes de Rembrandt! Ele aplica o seu profundo conhecimento na arte de pintar (observe a barba!) e dedica o dom que recebeu de Deus para transmitir esta mensagem fundamental: aqui está um homem idoso, pobre e cego, com as mãos unidas em oração e com o rosto voltado para o alto clamando a Deus. Este é também o pedido que Bartimeu faz a Jesus: - Filho de Davi, tenha misericórdia de mim (Marcos 10.47)! Eu reconheço a minha carência e imploro a Jesus por compaixão?

Homem cego em atitude de oração: **1634, óleo, Amsterdam**

Parte 4
O SACRAMENTO DO SANTO BATISMO

João Batista chama para o arrependimento: **1634, óleo sobre tela, Berlim**

O batismo
é a água de vida,
cheia de graça imerecida,
um banho de novo nascimento.
Quem faz este acontecimento
é o Espírito do Deus Criador,
através do Cristo Salvador:
aceito este renascimento?

Batismo é a água ligada
com o nome de Deus, o Senhor,
que marca em nós o seu amor,
e nos dá em Cristo a salvação,
com sua morte e ressurreição.
Quem o aceita com fé e confiança,
pratica o amor e tem esperança,
e age com alegria na sua missão.

Primeiro

O que é o batismo?

O batismo não é só água,
mas é a água
contida no mandamento de Deus
e ligada à palavra de Deus.

O batismo
é água simples e natural
com a palavra espiritual.
Este divino mandamento
não é humano procedimento,
um costume ou tradição,
tem a ver com a salvação,
pela fé e arrependimento.

Qual é esta palavra de Deus?

É a que nosso Senhor
Jesus Cristo diz
no último capítulo de Mateus:
"Portanto, vão
a todos os povos do mundo
e façam que sejam
meus seguidores,
batizando estes seguidores
em nome
do Pai,
do Filho
e do Espírito Santo." Mt 28.19

Vão ao mundo todo e façam **Mt 28.19s**
que pessoas de toda nacionalidade
sejam minhas seguidoras de verdade.
Batizem em nome do Pai Criador,
do Filho Salvador, e do Santificador,
e ensinem a cumprir minha vontade.
Estarei com vocês até a eternidade:
sou também de Deus um seguidor?

Segundo

Que dá ou para que serve o batismo?

Realiza o perdão dos pecados,
livra da morte e do Diabo,
e dá a salvação eterna
a todas as pessoas que creem
no que dizem as palavras
e promessas de Deus.

O objetivo do batismo
é oferecer a salvação
através da libertação
do pecado, do Diabo, da morte:
quem crê tem o Céu como norte.
O batismo é um sinal externo,
com um tesouro eterno:
as promessas são meu suporte?

Quais são estas palavras
e promessas de Deus?

São as palavras que o nosso Senhor
Jesus Cristo diz
no último capítulo de Marcos:
"Quem crer
e for batizado
será salvo,
mas quem não crer
será condenado." Mc 16.16

Jesus diz: Anunciem a todos
o Evangelho da alegria, **Mc 16.15s**
sempre, a cada novo dia.
Quem crer e for batizado,
no Reino está integrado,
receberá de Deus a salvação,
mas sofrerá a condenação
quem não crer no ressuscitado.

Nota: No título, Martin Luther usa
a expressão "sacramento":

Sacramento *é um sinal*
da divina revelação
e anúncio da salvação.
Todos os ***sacramentos***
têm sempre dois elementos,
o Evangelho e o objeto visível,
para tornar mais comprensível
os divinos acontecimentos.

Terceiro

Como pode a água fazer
coisas tão grandes?

Não é a água que faz isto,
mas é a palavra de Deus
unida à água
e a fé que confia nesta palavra.
Pois sem a palavra de Deus
a água é só água
e não é batismo.
Mas unida à palavra de Deus,
ela é batismo, isto é,
água de vida, cheia de graça,
um banho de novo nascimento
no Espírito Santo,
como diz Paulo na Carta a Tito,
no terceiro capítulo:

"Porém, quando Deus,
o nosso Salvador,
mostrou a sua bondade
e o seu amor por todos,
ele nos salvou
porque teve compaixão de nós,
e não porque nós tivéssemos
feito alguma coisa boa.
Ele nos salvou
por meio do Espírito Santo,
que nos lavou,
fazendo com que
nascêssemos de novo
e dando-nos uma nova vida.
Deus derramou com generosidade
o seu Espírito Santo sobre nós,
por meio de Jesus Cristo,
o nosso Salvador.
E fez isto para que,
pela sua graça,
nós sejamos aceitos por Deus
e recebamos a vida eterna
que esperamos.
Este ensinamento é verdadeiro."
Tito 3. 4-8

Quando chegou o tempo certo **Tt 3.4-5a**
de Deus mostrar sua bondade, Rm 3.27s
seu amor e sua benignidade Gl 2.16
para com todos sem exceção, Ef 2.8s
nos salvou por sua compaixão,
e não porque fizemos coisa boa:
sua divina obra não foi à toa, 2Tm 1.9
custou a própria crucificação.

Sim, Deus nos salvou **Tt 3.5b**
através do Espírito Santo, 2 Co 5.17
Deus fez uma obra e tanto,
pelo batismo ele nos lavou, 1Pe 1.3
nos regenerou e renovou, 1Pe 3.21
nos fez nascer de novo: Jo 3.3-7
junto com todo seu povo, Rm 6.4
o seu poder nos salvou.

Deus nos dá a nova vida, **Tt 3.6-7a**
e derrama com generosidade
sobre toda a cristandade
seu Espírito Consolador,
por meio do Cristo Salvador,
fazendo isto só pela graça,
que nos aceita e abraça, Rm 3.24,26
dando a vida por seu amor.

O Deus da misericórdia faz **Tt 3.7b-8a**
que sejamos seus herdeiros. 1.9
Seus ensinos são verdadeiros:
são dignos, de toda confiança,
e nos dão a viva esperança
de participarmos da vida eterna:
em direção da casa paterna
vou em frente com perseverança?

Quarto

Que significa este batizar com água?

Significa que,
por arrependimento diário,
a velha pessoa em nós
deve ser afogada e morrer
com todos os pecados
e maus desejos.
E, por sua vez, deve sair
e ressurgir diariamente nova pessoa,
que viva em justiça e pureza
diante de Deus para sempre.

Através do ato do batismo
acontece um afogamento,
e também um ressurgimento
pelo arrependimento constante,
que torna o batismo atuante
no serviço ao necessitado:
assumo meu discipulado
como divino representante?

Onde está escrito isto?

Paulo diz na Carta aos Romanos,
no sexto capítulo:
"Assim, quando fomos batizados,
fomos sepultados com ele
por termos morrido junto com ele.
E isto para que, assim como Cristo
foi ressuscitado
pelo poder glorioso do Pai,
assim também nós
vivamos uma vida nova."
Rm 6.4

Com o presente do batismo, **Rm 6.3s**
ficamos unidos com Cristo, Gl 3.27
porque conosco acontece isto: Cl 2.12
O batismo nos une com a sua morte,
e recebemos assim o suporte
de participar da sua ressurreição,
por causa da maravilhosa ação
de Deus e o seu poder mais forte.

Jesus recebe o batismo: **1660, bico de pena, Dresden**

Vemos ao fundo uma aglomeração de pessoas que estão assistindo a cena do batismo. No centro do desenho estão João Batista e Jesus no rio Jordão. Rembrandt, com uma série de traços paralelos inclinados, representa um facho de luz, que vai até a mão direita de João. É esta mão que, através do batismo, realiza o encargo e missão que João recebeu de Deus. Jesus inclina humildemente a cabeça, colocando-se totalmente sob a vontade de Deus, e assim cumpre toda a justiça da Lei: "Quando chegou o tempo certo, Deus enviou o seu próprio Filho, que veio como filho de mãe humana e viveu debaixo da Lei, para libertar os que estavam debaixo da Lei, a fim de que nós pudéssemos nos tornar filhos de Deus" (Gálatas 4.4). Aceito o que Jesus faz também em meu favor?

Hino de Martin Luther sobre O BATISMO

Cristo, nosso Senhor, chegou ao Jordão

1 Cristo, nosso Senhor, chegou ao Jordão,
conforme a vontade do seu Pai,
e recebeu o batismo de são João,
para cumprir a sua obra e ofício.
Com isto, ele instituiu um banho para nós,
para nos lavar dos pecados,
e também para afogar a amarga morte
através do seu próprio sangue e feridas:
Isto tornou realidade uma nova vida.

2 Por isto, ouçam todos e observem bem,
o que o próprio Deus chama de batismo,
e o que um cristão deve crer,
este que se declara em favor dele.
Deus fala e quer que seja água,
mas não somente simples água,
a sua santa palavra está também junto
com o Espírito abundante e sem medida:
É ele quem aqui batiza.

3 Isto ele nos mostrou claramente
com figuras e com palavras.
A voz do Pai ouviu-se claramente
ali mesmo no Jordão.
Ele disse: "Este é o meu Filho querido
que me dá muita alegria!
E isto eu quero ordenar a vocês:
Que todos vocês o escutem
e sigam o seu ensino."

4 Também o próprio Filho de Deus está aqui
em sua frágil humanidade.
O Espírito Santo desceu até aqui embaixo,
revestido na figura de uma pomba,
para que não duvidemos disto:
Quando somos batizados,
somos batizados em todas as três Pessoas,
e assim elas chegam até aqui na Terra
para habitar conosco.

Este "hino catequético", de 1543, é um dos últimos de Lutero. É o mais antigo hino protestante de batismo e uma das principais lições do Reformador.

O hino começa com a afirmação que Jesus se deixa batizar por João no Jordão em obediência à vontade de Deus Pai. O Filho de Deus, o único ser humano que não precisava passar pelo arrependimento, assume a nossa natureza pecadora, afastada de Deus, para assim "cumprir a sua obra e ofício", que é a de vencer o pecado e dar nova comunhão com Deus.

Lutero usa as figuras do "banho" e do "afogamento" para explicar o significado do batismo cristão: assim como a água tem o poder de limpar e também a força de fazer alguém submergir e morrer, o batismo purifica dos pecados e também destroi a morte. É importante considerar que Lutero relaciona a água do batismo com o sangue de Cristo na cruz, e que isto dá "nova vida".

O verso 2 faz o reconhecimento de que o batismo foi estabelecido pelo próprio Deus, com o uso de dois elementos: a água simples, e a palavra de Deus que atua com a força do Espírito Santo.

O verso 3 contém a palavra de Deus ouvida por ocasião do batismo de Jesus, conforme Mateus 3.17 e Mateus 28.19-20.

No verso 4 Lutero usa outra figura bíblica do batismo, a pomba, e a relaciona com as três Pessoas da Trindade: Pai, Filho e Espírito Santo.

5 Aos seus discípulos diz o Senhor Jesus:
"Vão, para ensinar todo o mundo,
que ele está perdido em pecados,
e que deve voltar-se para o arrependimento.
Quem crê e se deixa batizar,
deverá ser com isto bem-aventurado,
pois uma nova pessoa ela é chamada,
que não pode mais morrer:
Ela deverá herdar o Reino do Céu."

6 Quem não crê nesta grande graça,
este permanece em seus pecados
e é condenado à morte eterna
no fundo do inferno.
De nada adianta a sua própria santidade,
todo o seu agir está perdido,
o pecado original faz dele uma nulidade,
pois nasceu dentro desta realidade,
e não poderá ajudar-se a si próprio.

7 Os olhos vêem somente a água,
e como pessoas derramam água,
a fé no Espírito entende a força
do sangue de Jesus Cristo,
que diante dele é uma torrente vermelha,
tingida pelo sangue de Cristo,
que cura todas as feridas,
herdadas desde Adão,
e por nós mesmos cometidas.

O verso 5 cita Marcos 16.15-16a: Quem crê na ação de Deus no seu batismo se torna "nova pessoa" e viverá para sempre no Reino de Deus.
O verso 6 é uma continuação do anterior, com a segunda parte de Marcos 16.16b: "quem não crer será condenado".
Lutero trata aqui também do "pecado original": esta expressão descreve o fato de que o mal não é só uma ação de responsabilidade da própria pessoa, e sim, é ao mesmo tempo uma realidade inevitável, a partir de Adão, da qual ela não pode se libertar com a sua própria força.
O hino termina falando da dupla natureza do batismo: a sua realidade visível, a água e a palavra de Deus, e a realidade invisível, que só é possível enxergar com os olhos da fé: a ação de Deus que transforma a morte em vida. O Reformador relaciona novamente aqui a água do batismo com o sangue de Cristo "que cura todas as feridas, herdadas desde Adão, e por nós mesmos cometidas".

O quadro ilustra a história do "Bom Samaritano" (Lc 10.25-37). O homem ferido está deitado. O samaritano trata os ferimentos com o que tem a disposição: azeite e vinho. O vinho serve para desinfetar as feridas, e o azeite de oliva faz diminuir a dor. Como Rembrandt fez muitas vezes, ele inclui no lado esquerdo do desenho dois pequenos vultos: certamente é o sacerdote e o levita, um ajudante no Templo de Jerusalém (2Cr 8.14). Eles viram o homem assaltado, mas não pararam para dar assistência. A prioridade deles eram os serviços religiosos no Templo. Quais são as minhas prioridades? Como "nova pessoa", eu ajudo a pessoa necessitada com os recursos que Deus disponibiliza no momento?

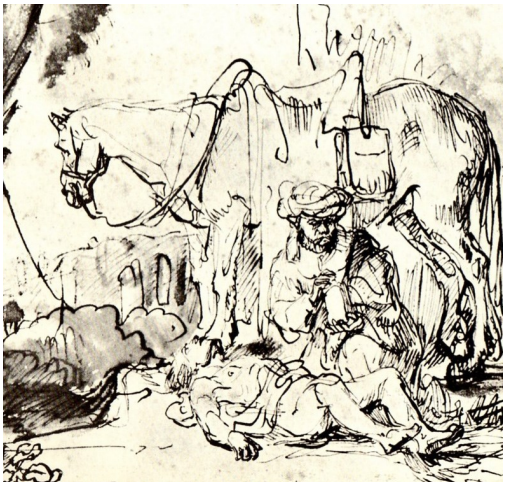

O samaritano trata o ferido:
1644, bico de pena, Berlim

Parte 5
O SACRAMENTO DO ALTAR OU A CEIA DO SENHOR

Jesus reparte o pão com seus discípulos: **1648, óleo sobre madeira, Louvre**

Jesus, na última janta
antes da sua crucificação,
realiza a inauguração
da chamada Ceia do Senhor,
ato de comunhão e de amor.
Pão e vinho significam isto:
o corpo e o sangue de Cristo,
alimento para o divino labor.

A Ceia do Senhor é mais
que símbolo ou recordação,
é a Ceia da real comunhão
dos fieis com seu Senhor,
é Ceia de gratidão e louvor
pela morte e ressurreição
de Jesus para nossa salvação,
e que dá força para a missão.

Primeiro

Que é a Ceia do Senhor?

É o verdadeiro corpo e sangue
do nosso Senhor Jesus Cristo
para ser comido e bebido
por nós, cristãos,
sob o pão e o vinho.
Este sacramento foi instituído
pelo próprio Cristo.

Onde está escrito isto?

Assim escrevem
os santos evangelistas
Mateus, Marcos e Lucas,
e o apóstolo Paulo:
O Senhor Jesus,
na noite em que foi traído,
pegou o pão
e deu graças a Deus.
Depois partiu o pão e disse:
"Isto é o meu corpo,
que é entregue em favor de vocês.
Façam isto em memória de mim."
Assim também, depois do jantar,
ele pegou o cálice e disse:
"Bebam dele todos.
Este cálice é a nova aliança
feita por Deus com o seu povo,
aliança que é garantida
pelo meu sangue,
derramado em favor de vocês
para o perdão dos pecados.
Cada vez que vocês
beberem deste cálice,
façam isto em memória de mim."

1 Coríntios 11.23b-25,
Mateus 26.26-28,
Marcos 14.22-24, Lucas 22.19s

O nosso Senhor Jesus Cristo,
na noite da sua traição, **1Co 11.23b-24**
pegou o pão e fez oração
a Deus em agradecimento, Mc 14.22-26
partiu, e disse neste momento:
"Isto é o meu corpo verdadeiro,
dado a vocês todos por inteiro.
Lembrem de mim neste evento."

Igualmente, depois da janta, **1Co 11.25**
procede também desta maneira:
Pega o copo com o fruto de videira,
e diz: "Este cálice é a nova aliança,
que é garantida, com segurança, Hb 10.29
pelo meu sangue derramado. Hb 8.6-13
Seja isto sempre realizado Jr 31.31-34
em minha memória e lembrança."

Na Ceia do Senhor
Jesus se dá em nosso favor

Jesus chega com os doze, **Mc 14.17-25**
quando anoitece,
e então acontece
que durante a refeição,
Jesus faz esta afirmação:
Um de vocês que come comigo,
vai me entregar ao inimigo:
Entre eles é grande a aflição.

Os doze ficam muito tristes, Sl 41.9
e perguntam sucessivamente:
Não sou eu, certamente? Zc 13.7
Aí Jesus fala de forma expressa:
É quem come na minha travessa.
Pois eu vou sofrer dura morte,
mas ai de quem traz esta sorte,
conforme uma antiga promessa!

Então Jesus pega o pão,
agradece a Deus pelo alimento,
parte e distribui neste momento
o pão com esta explicação:
Isto é o meu corpo em doação.
E com o cálice do fruto da videira,
Jesus age da mesma maneira:
Agradece e faz a distribuição.

E na distribuição Jesus diz: Êx 24.8
Isto é o meu sangue derramado,
em favor de muitos ele é dado, Jr 31.31-34
é o sangue que garante a aliança
feita por Deus e que dá a esperança
para o seu povo viver em comunhão.
Jesus só participará desta refeição,
no Reino da nova e eterna bonança.

Segundo

Para que serve este comer e beber?

Isto nos mostram as palavras:
"Dado e derramado
em favor de vocês,
para o perdão dos pecados."

O alimento que Deus dá
na santa Ceia do Senhor,
é seguro sinal e penhor
contra o mal e a desgraça,
pois não há nada que desfaça
o que por Cristo é realizado,
ele perdoa o meu pecado
e com seu amor me abraça.

Por estas palavras
nos são dados no sacramento,
perdão dos pecados,
vida e salvação.
Pois onde há perdão dos pecados,
também há vida e salvação.

A Ceia do Senhor Jesus,
o santo e divino sacramento,
vale para todo o momento
e para qualquer situação,
mesmo a pior transgressão,
Cristo dá sua graça de presente,
isto ninguém pode tirar da gente:
perdão, vida, salvação!

A Ceia do Senhor:
1633, giz vermelho, Nova York

Terceiro

Como pode o simples comer e beber
fazer coisas tão grandes?

Não é o comer e o beber
que fazem tudo isto,
e sim as palavras:
"Dado e derramado
em favor de vocês,
para o perdão dos pecados."

O pão e o vinho na Ceia
não é simples alimento
para o nosso sustento.
O que torna o vinho e o pão
numa divina alimentação
é a palavra que oferece
o alimento que não perece,
perdão, vida, salvação.

Estas palavras são,
junto com o comer e o beber,
o mais importante
na Ceia do Senhor.
E quem crê nestas palavras
tem o que elas dizem:
perdão dos pecados.

Quem participa da Ceia
e crê na palavra de Deus,
recebe com todos os seus,
o perdão de todos os pecados,
e estão com Deus integrados.
A palavra nos dá a certeza,
que apesar da nossa fraqueza,
somos realmente perdoados.

Quarto

Quem recebe dignamente
este sacramento?

Jejuar e preparar-se exteriormente
é, sem dúvida, uma boa disciplina.
Mas verdadeiramente digna
e bem preparada
é a pessoa que crê nestas palavras:
"Dado e derramado
em favor de vocês,
para o perdão dos pecados."

A prática do jejum,
a renúncia e a abstinência,
com humildade e reverência,
é boa disciplina corporal,
mas o preparo fundamental
é a fé no coração
que aceita a doação
do perdão de todo o mal.

A pessoa, porém,
que não crê nestas palavras
ou delas duvida,
é indigna
e não está preparada.
Pois as palavras
"em favor de vocês"
exigem que a pessoa
creia de fato.

Quem não crê
e não tem confiança,
este vacila e balança,
e é levado pelo vento.
A fé é o fundamento
para receber a absolvição:
quem recebe esta doação,
do pecado fica isento.

Exemplo de humildade para toda a vida

Os 12 estão reunidos, **Jo 13.2a,4s**
e durante a janta,
Jesus se levanta,
pega uma toalha como avental,
e age como um simples serviçal:
Coloca água num recipiente,
lava e seca os pés da sua gente:
este é um ensino fundamental.

Jesus chega até Pedro, **Jo 13.6-8**
e este faz o seu protesto,
pois não entende este gesto,
acha que não é merecedor: 16.4,12
Vai lavar os meus pés, Senhor?
Jesus diz: A correta compreensão,
você receberá em outra ocasião,
se eu não lavar, não és seguidor.

Jesus diz aos seus seguidores:
Vocês me chamam de Senhor,
e foi demonstração de amor,
lavar os pés humildemente.
Lavem os pés igualmente, **Jo 13.13-17**
uns dos outros, como sinal,
que entre vocês sou o principal:
quem faz isto é feliz eternamente.

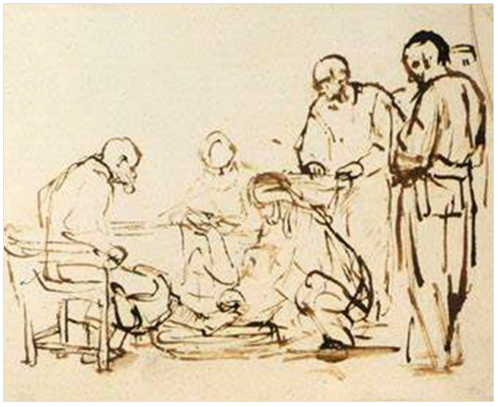

Jesus lavando os pés:
1658, bico de pena, Amsterdam

No centro do desenho, feito com poucos traços, vemos Jesus inclinado lavando os pés de Pedro. Ele inicialmente recusa: Pedro acha que não merece, ou isto é um sinal de arrogância e de autosuficiência? Com este ato, Jesus dá um exemplo de serviço a ser praticado por todos os seus seguidores. Estou pronto para fazer um trabalho humilde?

Dois hinos de Martin Luther sobre A CEIA DO SENHOR

1 Jesus Cristo, nosso Salvador, afasta a ira de Deus

1 Jesus Cristo, nosso Salvador,
que afasta de nós a ira de Deus,
através do seu amargo sofrimento
nos ajudou a sair do tormento do inferno.

2 Para nunca mais esquecermos,
deu-nos o seu corpo para comer,
escondido no pão, assim tão pequeno,
e o seu sangue para tomar no vinho.

4 Tu deves exaltar a Deus, o Pai,
que quer te alimentar tão bem,
e por causa da tua transgressão
entregou o seu Filho à morte.

5 Tu deves crer e não vacilar,
que isto é um alimento para o doente,
cujo coração está carregado de pecados
e muito aflito por causa do medo.

7 Ele mesmo diz: "Venham, pobres,
deixem que eu me compadeça de vocês.
Nenhum médico tem poder na necessidade,
a sua arte é até uma zombaria diante dela.

8 Se tivesses algo que pudesses merecer,
porque eu deveria morrer por ti?
Esta mesa também de nada vale para ti,
se tu mesmo queres te ajudar."

9 Crês tu na Ceia, no fundo do coração,
e confessas com a boca,
então tu estás corretamente habilitado,
e este alimento alivia a tua alma.

10 O fruto também não deve faltar:
Deves amar o teu próximo,
para ele poder desfrutar do teu alimento,
como o teu Deus fez contigo.

Hino para a Ceia do Senhor, de 1524, e recurso didático na catequese: rimas facilitam a fixação na memória. Nos hinários onde este hino ainda é incluído, os versos 3 e 6 foram suprimidos.
O verso 1 dá o fundamento da Ceia: o "amargo sofrimento" de Cristo. Verso 2: recebemos esta ação salvadora na Ceia, onde está a "presença real" de Cristo. Os versos 3 e 6 tratam da participação digna (Mt 9.12, 11.28, 1Co 11.27-29):

3 *Quem quiser ir à mesa,*
cuide bem das suas coisas,
quem for indignamente,
em vez da vida terá a morte.
6 *Tal graça e misericórdia*
quer alguém sobrecarregado.
Se estás bem, fique assim,
para não ter má recompensa.

Esta questão do merecimento é tratada também nos versos 5, 7, 8 e 9: o reconhecimento de que somos doentes, carregados de pecados, incapazes de produzir a cura com recursos humanos, é indispensável para recebermos a cura completa que Deus opera na cruz.
O Catecismo Menor ensina: Verdadeiramente digna e bem preparada é a pessoa que crê nestas palavras: "Dado e derramado em favor de vocês para perdão dos pecados."
O verso 10 fala de uma consequência necessária após a participação na Ceia: o amor ao próximo, compartilhando o que recebeu de graça de Deus.

2 Deus seja louvado e abençoado

1 Deus seja louvado e abençoado!
Ele mesmo se deu a nós como alimento,
com sua carne e com o seu sangue.
Dá-nos isto, Senhor Deus, em nosso favor!
Kyrieleison.
Senhor, tu assumiste um corpo humano,
que veio da tua mãe Maria.
Através do teu corpo e do teu sangue,
ajuda-nos, Senhor,
a sair de toda necessidade.
Kyrieleison.

2 O corpo santo,
por nós foi entregue à morte,
para vivermos através dele.
Maior bondade ele não poderia nos dar,
e isto nós devemos lembrar.
Kyrieleison.
Senhor, teu amor tão grande te obrigou,
e teu sangue fez grande milagre a nós,
pagando a nossa culpa.
Deus se tornou favorável a nós. Kyrieleison.

3 Deus conceda a nós todos
a bênção da sua graça,
para seguirmos os teus caminhos
no verdadeiro amor e na fraterna fidelidade,
para não nos arrependermos da Ceia.
Kyrieleison.
Senhor, teu santo Espírito nunca nos deixe,
que ele nos mantenha plenamente,
para que a tua pobre cristandade
viva em paz e unidade. Kyrieleison.

O pai acolhe o filho: **1636, gravura**

Martin Luther compôs as estrofes 2 e 3, em 1524 (a estrofe 1 é de Medingen, por 1350). Este hino afirma que a simples participação na Ceia do Senhor, não é garantia automática para receber o que Deus dá. É necessária a fé pessoal e comprometida com a ação salvadora de Jesus realizada na sua morte na cruz.

O verso 2 destaca o sofrimento salvador de Jesus com o seu amor insuperável, e que na Ceia se torna presente.

O verso 3 é um pedido pela ação espiritual, recebida através da Ceia, na vida cristã pessoal e coletiva, com a prática do amor fraternal e da fidelidade.

Sobre a participação na Ceia, o Reformador afirma: "Cristo habita só em pecadores. Para fazer isto ele desceu do Céu. Não é quem não tenha ou que não sinta pecado que é cristão de verdade, e sim, aquele ao qual Deus não atribui o pecado por causa da sua fé em Cristo.

Tua dignidade não te beneficia em nada, tua indignidade em nada te impede (de participar da Ceia). Quem acha que precisa primeiro se tornar puro para participar da Ceia, este nunca vai se considerar digno e pronto para participar dela. É a tua falta de confiança que te condena, e é a tua fé confiante que te dignifica e sustém. A maioria das pessoas que Deus leva para o Céu, ele tirou da lama."

Este quadro ilustra história do filho perdido que se arrepende (Lc 15.11-32). O pai é Deus! Esta parábola de Jesus é também um exemplo para a afirmação de Lutero: "A maioria das pessoas que Deus leva para o Céu, ele tirou da lama."

Complementos do CATECISMO MENOR

Como se deve ensinar as pessoas simples a se confessarem

O que é o ministério
da absolvição dos pecados?

É o poder especial que Cristo
deu à sua igreja na terra,
para perdoar
os pecados das pessoas
que se arrependem,
e não os perdoar
a quem não se arrepende.

Jesus diz aos seus seguidores:
Tudo o que vocês proibirem, Mt 18.18
ou o que vocês permitirem,
será então de fato proibido,
ou será também permitido,
tanto na Terra como no Céu:
só Deus destapa este véu,
e mostra o correto sentido!

Onde está escrito isto?

Nosso Senhor Jesus Cristo
diz a Pedro,
no Evangelho de Mateus, 16:
"Eu lhe darei as chaves
do Reino do Céu.
O que você proibir na Terra,
será proibido no Céu,
e o que permitir na Terra,
será permitido no Céu."

Jesus diz: Eu te darei as chaves
do celeste e eterno Reinado. **Mt 16.19**
O Evangelho foi a ti confiado, 18.18
e quem rejeita esta mensagem,
não terá no Reino passagem, Jo 20.23
e quem a aceita com confiança,
pode ter firme e certa esperança:
como Pedro falo com coragem?

Do mesmo modo diz
o Senhor aos discípulos,
no Evangelho de João, capítulo 20:
"Recebam o Espírito Santo.
Se vocês perdoarem
os pecados de alguém,
estes pecados serão perdoados.
Mas, se não perdoarem,
eles não serão perdoados."

O Espírito dá a capacidade, **Jo 20.23**
a todos os seus seguidores
de serem os anunciadores
do Evangelho para o arrependimento,
em todo lugar e em todo momento:
quem aceita, recebe a salvação,
quem rejeita, sofre a condenação:
qual é o meu posicionamento?

Que é a confissão?

A confissão tem duas partes*:
Primeiro, confessamos
os nossos pecados.
Segundo, aceitamos a absolvição
que a pessoa que ouve
a nossa confissão nos anuncia.
Podemos aceitá-la
como vinda de Deus mesmo,
não duvidando de modo algum,
e sim, crendo firmemente
que através desta pessoa
os pecados estão perdoados
perante Deus no Céu.

Que pecados devemos confessar?

Diante de Deus devemos confessar
que somos culpados
de todos os pecados,
também dos pecados
dos quais não nos damos conta,
como fazemos no Pai Nosso.
Mas, diante da pessoa
que ouve a nossa confissão,
devemos confessar somente
os pecados dos quais
nos damos conta,
e que pesam na consciência.

* ***Lei*** **e** ***Evangelho*** *e sua relação:*
a ***Lei*** *é a ordem que diz "não!",*
e seu resultado é a condenação,
e o ***Evangelho****, por outro lado,* Êx 20.1-17
anuncia o perdão do pecado. 2Co 3.4-18
A ***Lei*** *é serva útil e necessária,*
revela a minha ação contrária,
e pelo ***Evangelho*** *sou perdoado.*

Que pecados são estes?

Examine a sua vida
à luz dos Dez Mandamentos:
Se você é pai, mãe, filho, filha,
patrão, patroa,
empregado, empregada,
se você foi desobediente,
infiel, negligente,
raivoso, desrespeitoso,
briguento, mentiroso,
se você fez mal a alguém
com palavras e ações,
se roubou, foi omisso,
ou cometeu mal ou dano.

Como confessamos os nossos pecados à pessoa que ouve a nossa confissão?

Podemos dizer assim:

Eu peço que ouça a minha confissão
e me anuncie o perdão
em nome de Deus.

Depois confessamos
que somos culpados
de todos os pecados diante de Deus.

Para a pessoa
que ouve a nossa confissão,
dizemos o pecado
que mais pesa na nossa consciência.

Podemos concluir dizendo:
Arrependo-me de tudo isto.
Peço por misericórdia.
Quero mudar de vida.

Como acontece a absolvição?

A pessoa que ouve a confissão diz:

Deus tenha misericórdia de você
e fortaleça a sua fé. Amém.

Você crê que a minha absolvição
é a absolvição de Deus?

Resposta:

Sim, eu creio.

A pessoa que ouve a confissão diz:

Como você crê, assim será.

Por ordem
do nosso Senhor Jesus Cristo,
lhe perdoo os seus pecados,
em nome do Pai, e do Filho,
e do Espírito Santo. Amém.
Vá em paz!

A pessoa que ouve a confissão,
pode consolar e fortalecer na fé,
com mais passagens da Bíblia.

Textos para alento e fortalecimento:
Sl 13, Sl 23, Sl 32, Sl 51, Sl 130, Mt 11.28-30, Lc 15, Jo 3.16, Jo 6.37, Jo 14.27, Jo 16.33, Rm 5.3-5, Rm 6.20-23, Rm 8.1, Rm 8.28, Rm 8.31-39, Rm 10. 9-13, 1Co 10.12s, Fp 4.6s, Hb 2.17s, Hb 12 1-3, 1Jo 1.8s.

Esta forma aqui apresentada
quer ser apenas
um modo de confissão.

Breve forma de confessar os pecados:

Deus Todo-Poderoso,
Pai misericordioso.
Eu, pessoa pobre,
miserável e pecadora,
confesso-te todos os meus pecados
e injustiças que cometi
em pensamentos, palavras e ações.
Com eles, em algum momento,
causei a tua ira,
merecendo o teu castigo
nesta vida e na eternidade.
Todos estes pecados
pesam na minha consciência
e me arrependo
deles profundamente.
Peço-te, por causa
da tua misericórdia infinita
e da inocente e amarga
paixão e morte
do teu Filho Jesus Cristo:
Tem misericórdia de mim,
pobre pessoa pecadora.
Perdoa-me todos os meus pecados.
Concede-me a força
do teu Espírito Santo
para melhorar a minha vida.
Amém!

Orações

Oração para a manhã

**De manhã, quando te levantas,
faça a bênção
com o sinal da santa cruz, dizendo:
Em nome do Pai, do Filho,
e do Espírito Santo. Amém.**

**Então, de joelhos ou de pé,
diga o Credo** (Apostólico)
e o Pai Nosso.

Se quiseres, podes dizer
mais esta pequena oração:

**Agradeço-te, meu Pai celeste,
por Jesus Cristo, teu Filho amado,**

**que me guardaste nesta noite
de todo o dano e perigo.**

**E peço-te,
queiras guardar-me
também neste dia
de pecados e de todo o mal,
para que te agradem a minha vida
e tudo o que faço.**

**Pois confio a mim,
meu corpo e minha alma,
e tudo em tuas mãos.**

**Teu santo anjo esteja comigo
para que o mau inimigo
não se apodere de mim. Amém.**

Oração para a noite

**De noite, quando te recolhes,
faça a bênção
com o sinal da santa cruz, dizendo:
Em nome do Pai, do Filho,
e do Espírito Santo.Amém.**

**Então, de joelhos ou de pé,
diga o Credo e o Pai Nosso.**

Se quiseres, podes dizer
mais esta pequena oração:

**Agradeço-te, meu Pai celeste,
por Jesus Cristo, teu Filho amado,**

**que benignamente
me guardaste neste dia
de todo o dano e perigo.**

**E peço-te,
queiras perdoar-me todos
os meus pecados e injustiças
que cometi,
e guardar-me misericordiosamente
nesta noite.**

**Pois confio a mim,
meu corpo e minha alma,
e tudo em tuas mãos.**

**Teu santo anjo esteja comigo
para que o mau inimigo
não se apodere de mim. Amém.**

***Jesus
em atitude de oração:***
**1655,
óleo sobre carvalho,
Amsterdam**

Oração para antes da refeição

"Todos os seres vivos, Senhor,
olham para ti com esperança,
e tu dás o alimento Sl 145.15s
a todos no tempo certo.
Tu és generoso e satisfazes
a todos os seres vivos."

Depois se dirá o Pai Nosso
e a seguinte oração:

Senhor Deus, Pai celeste,
abençoa a nós
e a estas tuas dádivas,
que recebemos pela tua bondade,
por Jesus Cristo, nosso Senhor.
Amém.

Oração para depois da refeição

"Deem graças ao Senhor,
porque ele é bom Sl 106.1
e o seu amor dura para sempre."
"Deus dá comida
a todos os seres vivos." Sl 36.25a
"Deus dá o que comer aos animais.
O que agrada a Deus Sl 147.9a,10s
não são cavalos fortes,
ou a força de um homem,
e sim, as pessoas que o temem
e esperam na sua misericórdia."

Depois, o Pai Nosso
e a seguinte oração:

Nós te agradecemos,
Senhor Deus e Pai,
por Jesus Cristo, nosso Senhor,
por todos os teus benefícios,
tu que vives e reinas para sempre.
Amém.

Jesus agradece a Deus pelo alimento: **1648, óleo sobre tela, Copenhagen**

Neste quadro sobre o tema "a Ceia de Emaús" (Lc 24), *Jesus está com o pão nas mãos, agradecendo a Deus em oração. Aqui aparecem também duas pessoas servindo a mesa. A luz recai sobre elas. O que significa isto? A luz de Deus quer atingir todas as pessoas! Também aquelas que estão à margem, que fazem serviços simples, considerados inferiores. Deus não faz diferença entre pessoas (Cl 3.25). Eu pratico esta vontade de Deus?*

O CATECISMO MENOR com quadros de Rembrandt

Parte 3: O Pai Nosso

O Pai aceita o filho arrependido: **1668/9, São Petersburgo**

Parte 4: O Batismo

João Batista chama ao arrependimento: **1634, Berlim**

Parte 5: O Sacramento do Altar ou A Ceia do Senhor

Jesus reparte o pão com seus discípulos: **1648, Louvre, Paris**

Jesus com os discípulos na tempestade (Mc 4.35-41)***:***
Rembrandt, 1633, óleo sobre tela, Boston

No barco da vida
está toda a humanidade
no meio da tempestade.
Qual é o procedimento
diante do acontecimento
que leva à destruição?
A nossa única salvação
é Jesus e seu ensinamento.

A B C DA REFORMA
A B C DO EVANGELHO

Com desenhos, gravuras e quadros de Rembrandt

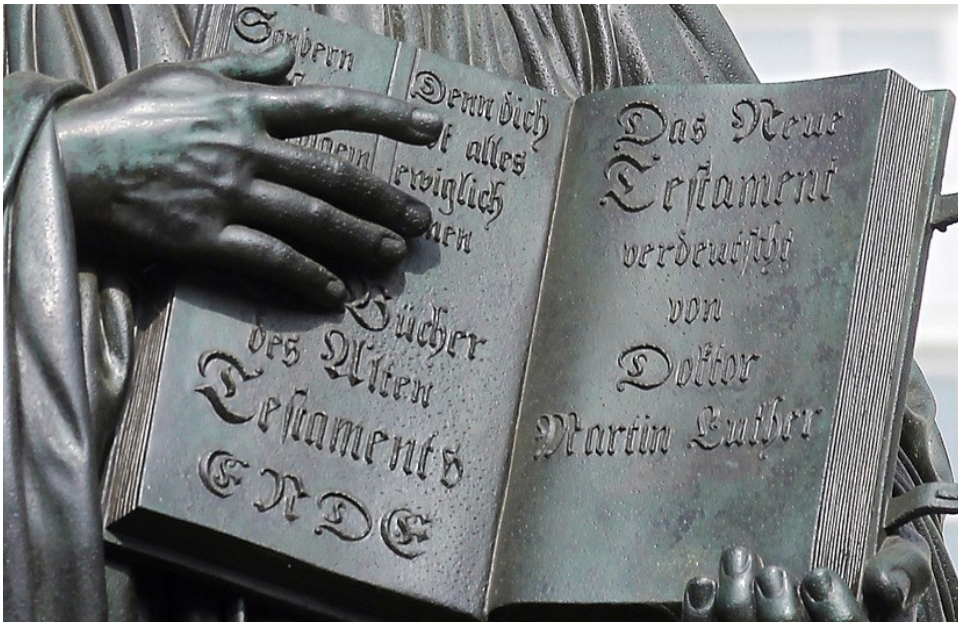

Da Reforma
este é o A B C,
e eu digo a você
que esta sequência
mostra com evidência
que o seu ensinamento
vale para todo momento
como critério e referência.

Apresentação

A mensagem bíblica do movimento da Reforma da igreja fundada por Cristo é apresentada aqui seguindo a ordem alfabética.

Esta seleção de palavras quer dar o conteúdo básico da redescoberta do Evangelho pelos reformadores. Cada palavra está relacionada com a seguinte, formando uma rede entre elas.

Todas as palavras são explicadas com frases de Martin Luther, ou com textos do **Livro de Concórdia**: o número entre parênteses refere-se à página da edição em português,1980, Editora Sinodal e Editora Concórdia.

Ao lado de cada palavra está um texto bíblico, em forma de verso.

A **Série 1: Martin Luther** traz informações sobre a vida e obra do Reformador.

A **Série 2: A Reforma** apresenta o movimento de renovação cristã com palavras-chave para a sua compreensão.

Em cada página está também o **A B C do Evangelho**, que traz uma sequência de acontecimentos desde o nascimento até a morte e ressurreição de Jesus, com desenhos, gravuras e quadros de Rembrandt (pintor holandês 1606-1669). Rembrandt aplicou os talentos recebidos para transmitir de modo admirável a mensagem de Deus revelada na Bíblia: você é convidado a observar os mínimos detalhes (em qualquer lugar pode estar uma pessoa), a expressão dos rostos, o contraste entre escuridão e luz!

O Livro de Concórdia

Os escritos confessionais da Reforma estão reunidos no **Livro de Concórdia (LC)**. Ele é o resultado de um processo de formação da doutrina luterana que durou cerca de 50 anos e que permanece inalterado ao longo da história. O **LC** começa com os três Credos principais da fé cristã: O Credo Apostólico, o Credo Niceno e o Credo de Atanásio. Isto mostra o caráter geral da Reforma luterana: elas expressam a comunhão de todos os fieis em Jesus Cristo, em todos os tempos, e vão além e independem dos limites das diferentes associações eclesiásticas.

Depois dos três Credos, o **LC** traz os 7 escritos da Reforma Luterana, indicados aqui conforme a sua data de surgimento:

1 **O Catecismo Menor: 1529**
2 **O Catecismo Maior: 1529**
3 **A Confissão de Augsburgo: 1530**
4 **A Apologia (defesa) da Confissão de Augsburgo: 1531**
5 **Os Artigos de Esmalcalda: 1537**
6 **O Tratado sobre o Poder e o Primado do Papa: 1537**
7 **A Fórmula de Concórdia: 1577**

Os escritos confessionais do **LC** não estão no lugar da Bíblia, e sim, querem dar testemunho da palavra de Deus. Eles apresentam, de forma resumida, o conteúdo da Bíblia e o seu centro que é Jesus Cristo. Por ser assim, estes escritos precisam ser examinados sempre à luz da norma e do critério original que é a Bíblia.

PÁSCOA PUBLCAÇÕES

A B C da Reforma e A B C do Evangelho com quadros de Rembrndt

Quadro da capa: *Martin Luther com a Bíblia aberta, mostrando o fim do Antigo Testamento e o começo do Novo Testamento:* detalhe do monumento em bronze, Wittenberg.

ricardonor28@gmail.com WhatsApp: (51) 998687049 Porto Alegre/RS 2026

Série 1
Martin Luther

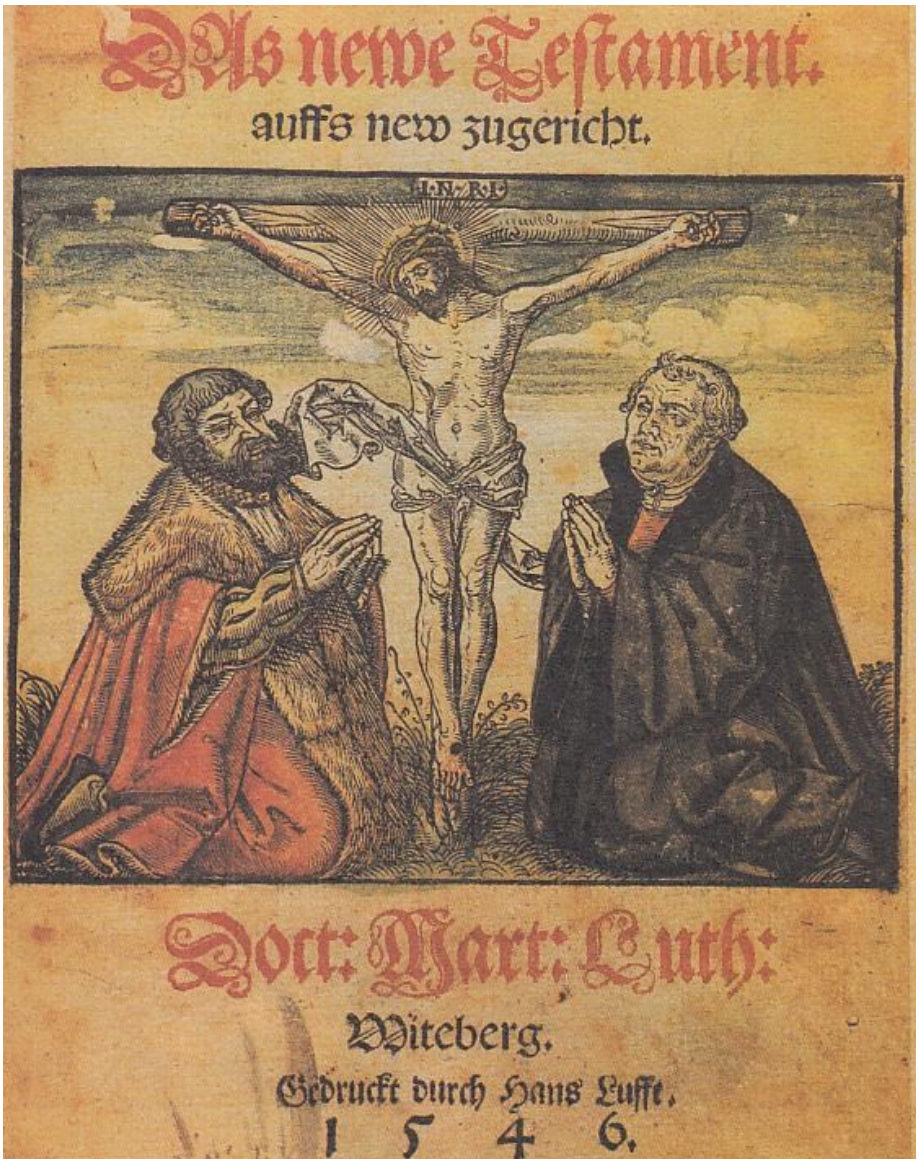

Capa da edição do Novo Testamento, de 1546, traduzido por Martin Luther em 1522: **Lucas Cranach, gravura em madeira**

A Aniversário

O dia 10 de novembro marca o **aniversário** de Martin Luther. Ele nasceu no ano de 1483, na Alemanha, filho de Johannes (mineiro) e Margarete Luther: *Creio que Deus me criou junto com todas as criaturas, e me deu corpo e alma, olhos, ouvidos e todos os membros, inteligência e todos os sentidos, e ainda os conserva. E faz tudo isto unicamente por ser meu Deus e Pai bondoso e misericordioso, sem que eu mereça ou seja digno. Por tudo isto, devo dar-lhe graças e louvor, servi-lo e obedecer-lhe. Isto é certamente verdade.* (370)

Na barriga da minha mãe,
tu me criaste totalmente,
e eu agradeço, reverente.
São extraordinárias tuas ações,
reconheço tuas manifestações.
Para ti, nada está escondido,
antes mesmo de eu ter nascido,
tudo está em tuas anotações.
Salmo 139.13-16

ABC do Evangelho: *Introdução*

A Sabedoria antes da criação de Deus

O Senhor Deus me criou antes de tudo,
antes das sua obras mais antigas.
Eu fui formada há muito tempo, no
começo, antes do princípio do mundo.
Nasci antes dos oceanos quando ainda
não havia fontes de água.
Nasci antes das montanhas, antes de
os morros serem colocados nos seus
lugares, antes de Deus ter feito a terra e
os seus campos, ou mesmo o primeiro
punhado de terra.
Eu estava lá quando ele colocou o céu
no seu lugar e estendeu o horizonte
sobre o oceano. Estava lá quando ele
pôs as nuvens no céu e abriu as fontes
do mar, e quando ordenou às águas
que não subissem além do que ele
havia permitido.
Eu estava lá quando ele colocou os
alicerces da Terra.
Estava ao seu lado como a primeira
criação e era sua fonte diária de alegria,
feliz na sua presença, feliz com o mundo e contente com a raça humana.
Provérbios 8.22-31

A Palavra antes da criação de Deus

1 No começo era a Palavra,
que estava com Deus, na verdade,
e a Palavra tinha divina qualidade.
2 Através da Palavra
tudo tem a sua procedência,
e sem ela nada tem existência.
3 A Palavra era a fonte da vida
para toda a criação,
e luz para a iluminação
de toda a humanidade.
4 E a luz brilha na escuridão,
e pela escuridão não é apagada.
5 A Palavra estava no mundo,
e por meio da sua ação,
Deus fez toda a criação,
mas no seu aparecimento,
não fez o reconhecimento.
6 Aquele que é a Palavra
veio até a sua propriedade,
mas não houve hospitalidade.
7 Mas algumas pessoas
o receberam com confiança,
e isto lhes concedeu a fiança
de se tornarem filhos do Criador.
João 1.1,3-4,5+10-12

B Batismo

Um dia depois da sua data de **aniversário**, Luther recebe o **batismo** com o nome do santo do dia, Martin. O batismo tem um significado importante para o Reformador: *A água, unida à palavra de Deus, é **batismo**, isto é, água de vida, cheia de graça, um banho de novo nascimento no Espírito Santo.* (376)

Sim, Deus nos salvou
através do Espírito Santo,
Deus fez uma obra e tanto,
pelo batismo ele nos lavou,
nos regenerou e renovou,
nos fez nascer de novo:
junto com todo seu povo,
o seu poder nos salvou.
Tito 3.5b

ABC do Evangelho: *Maria visita Isabel*

Maria, alguns dias depois **Lc 1.39**
de saber que dará à luz
ao Filho de Deus, Jesus,
sai da cidade de Nazaré,
e faz uma peregrinação a pé,
para visitar a parenta Isabel:
feliz quem permanece fiel,
servindo com obediência e fé.

Maria cumprimenta Isabel, **Lc 1.40-42**
e quando ouve a saudação,
Isabel é movida pela ação
do Espírito Santo do Senhor,
e exclama alto e com fervor:
Entre as mulheres tu és agraciada,
e a divina criança é abençoada!:
Jesus Cristo é o único Mediador!

Isabel diz: Quem sou eu **Lc 1.43-45**
para que a mãe do meu Senhor
me visite e conceda este favor?
Ao receber o teu cumprimento,
meu nenê fez um movimento,
e este claro sinal e evidência
revela a divina procedência 1Co 12.3
de Jesus, antes do nascimento.

***Isabel recebe Maria:* 1640, óleo sobre madeira, Detroit**

C Catequese

Por causa da importância do **batismo**, ele é uma das partes dos livros de **catequese** escritos por Martin Luther. Tanto o Catecismo Menor, como o Maior, tratam dos 5 temas básicos da fé cristã: Os Dez Mandamentos, o Credo Apostólico, o Pai Nosso, o Batismo, a Ceia do Senhor: *O Catecismo é um breve resumo de toda a Escritura Sagrada!* (390)

Jesus diz: Anunciem a todos
o Evangelho da alegria,
sempre, a cada novo dia.
Quem crer e for batizado,
no Reino está integrado,
receberá de Deus a salvação,
mas sofrerá a condenação
quem não crer no ressuscitado.
Marcos 16.15s

ABC do Evangelho: *O nascimento de Jesus*

O evangelista Lucas conta **Lc 2.1**
que naquele tempo o imperador 5/4 a.C.
César Augusto, o romano ditador,
resolve baixar um decreto
para saber o número correto
de toda a grande população:
é enorme a movimentação
para cumprir este projeto.

José e Maria vão até Belém, **Lc 2.4b**
porque é justamente ali 1Sm 17.12
que o antepassado Davi Mq 5.2
nasceu e foi rei em Israel. 1Sm 16.1-13

E para assinar o papel, 1Sm 20.6
eles fazem esta trajetória:
assim tem início a história
deste que terá vida cruel.

Aí acontece o natal de Jesus, **Lc 2.7**
junto com os simples animais: 5/6 a.C.
mensagem de Deus para os tais,
que acham que são importantes,
na verdade são insignificantes.
Maria em panos o enrolou
e num cocho o menino deitou:
medito nisto uns instantes?

O Filho de Deus nasce numa estrebaria: **1646, óleo em tela, Londres**

D Direito

Lutero, depois da **catequese** e seguir nos estudos, em 1505 começa a estudar na faculdade de **Direito**. O estudo jurídico o ajudará a entender bem a diferença entre as leis humanas e a Lei de Deus, resumida nos Dez Mandamentos: *Uma coisa é certa: Quem entender os Dez Mandamentos bem e inteiramente, deve entender toda a Escritura (Bíblia), de modo que pode aconselhar, ajudar, consolar, julgar e decidir em todas as coisas e casos, tanto no plano espiritual, como no terreno, e pode ser juiz sobre doutrinas, ordens, espíritos, direito e tudo o mais que existe no mundo.* (390)

Ensina-me, Senhor, a entender
as orientações da tua estrada,
porque é isto o que me agrada.
Senhor, dá-me o entendimento
para seguir o teu Mandamento,
pois nele encontro a felicidade!
Que siga tua Lei com fidelidade,
não quero riqueza e propriedade.

Evita, Senhor Deus, eu te peço,
que eu olhe ao que não tem valor.
Guia pela vida quem a ti tem temor,
de acordo com a tua promissão.
Livra-me do insulto que traz aflição!
Eu quero seguir teus regulamentos,
esteja comigo em todos momentos,
para eu viver e cumprir a boa ação!
Salmo 119.33-40

ABC do Evangelho: *Pastores dos campos vão até Jesus*

No lugar onde Jesus nasce, 5/6 a.C.
vivem simples e pobres pastores,
atentos e vigilantes cuidadores
de rebanhos de ovelhas no campo,
e qual não é deles o espanto, **Lc 2.8-9a**
quando um anjo aparece,
e a luz de Deus resplanece, Is 9.2
justamente neste humilde recanto.

Os pastores vão depressa, **Lc 2.16**
encontram Maria e José,
e põem na criança a sua fé,
admirando o menino deitado,
dentro do cocho colocado,
assim como os anjos disseram,
para isto é que eles vieram:
este aí não é um pobre coitado!

Então os pastores dizem **Lc 2.17**
o que os anjos contaram
e o que eles cantaram
a respeito deste menino:
este é um importante ensino
de Deus para toda a humanidade,
mensagem de paz e fraternidade,
sinal no mundo do Reino divino.

***Jesus nasce entre pessoas simples:* 1646, óleo em tela, Munique**

E Ensino

Durante o estudo de **Direito**, Lutero promete entrar na vida religiosa. Ele ingressa, em 1506, na Ordem dos Agostinianos e, em 1512, se torna professor da Bíblia e começa o **ensino** da palavra de Deus: *A palavra de Deus é a relíquia das relíquias, a única, na verdade, que nós cristãos reconhecemos e temos. Ela é o tesouro que a tudo santifica. Por isto eu digo sempre que todo o nosso viver e agir, para ser agradável a Deus, deve nortear-se pela palavra de Deus.* (408s)

Tudo o que está nas Escrituras
serve para o nosso ensinamento,
a ser aplicado a cada momento,
para termos assim esperança,
pela paciência e perseverança.
Por vocês eu peço a Deus isto:
Sigam o exemplo de Cristo!
Eu sou fraterno e resisto?
. **Romanos 15.4s**

ABC do Evangelho: *Visitantes do Oriente vão até Jesus*

Eles chegam em Jerusalém, **Mt 2.2**
e perguntam logo pela criança,
motivo de grande esperança: Nm 24.17
Vimos a estrela dele no Oriente
e viemos adorá-lo e dar presente,
pois este é o futuro rei de Israel!:
eu também sou um peregrino fiel,
e caminho sempre em frente?

A estrela aparece de novo, **Mt 2.9-11**
a profecia se cumpre neste instante:
Jesus é a estrela brilhante, Ap 22.16
que eles encontram com Maria, Nm 24.17
e prestam ao menino sua honraria,
oferecendo também o seu tesouro,
incenso, mirra e o precioso ouro:
sinais de gratidão e de alegria! Is 60.5s

Então através de um sonho, **Mt 2.12**
eles recebem as orientações
para não darem informações
a Herodes sobre o paradeiro
de Jesus, o Rei verdadeiro,
e seguem por outra direção:
vão anunciar a salvação
também neste novo roteiro?

O visitante se inclina diante de Jesus: **óleo em madeira, Goeteborg**

F Fonte

O **ensino** da Bíblia levou Lutero até à **fonte** da revelação de Deus: Quem é aceito por Deus, pela fé viverá (Romanos 1.17). Quando Lutero leu esta passagem do apóstolo Paulo, ele fez a redescoberta do Evangelho: *Aqui me senti totalmente renascido e como se tivesse entrado por portas abertas no paraíso. Então toda a Bíblia logo mostrou-se para mim numa luz diferente.*

O Evangelho de Jesus mostra
como é que Deus nos aceita,
de forma completa e perfeita:
É somente por meio da fé
que vivemos e ficamos de pé,
do começo até o fim:
digo a Deus o meu sim,
ou me envergonho e dou ré?
Romanos 1.17a

ABC do Evangelho: *Jesus é apresentado no Templo*

Quarenta dias após o nascimento,
José e Maria, para seguir o exemplo,
levam Jesus até o Templo **Lc 2.22-24**
para a cerimônia de purificação,
que é um ato de apresentação Êx 13.2
a Deus como o filho primogênito:
mais que procedimento higiênico,
é um ato de divina consagração.

Simeão acolhe Jesus nos braços,
e começa a Deus a sua louvação:
Deus cumpriu a promissão **Lc 2.28-29a**
neste tempo por ele acertado,
conforme ficou determinado Lv 12.2-8
desde os tempos ancestrais, Gn 46.30
anunciado aos antigos pais,
agora finalmente realizado.

Simeão faz o seu atestado: **Lc 2.29b-30**
Agora, Senhor, como te apraz,
já podes deixar partir em paz
este teu humilde servidor.
Este é meu pedido, Senhor,
pois cumpriste a promissão, 10.23s
e enxerguei a tua salvação:
também digo isto com fervor?

***Simeão com Jesus no Templo:* 1669, óleo sobre tela, Estocolmo**

G Glória

A redescoberta do Evangelho na **fonte** da palavra de Deus afirma que somos aceitos só pela fé na graça imerecida. Isto tem por consequência que a **glória** seja dada somente a Deus: *Em todas as coisas boas, como também nas situações em que saímos de necessidades ou perigos, devemos nos lembrar que é Deus quem nos dá e fez tudo isto. Isto aqueceria o coração e o estimularia a ser agradecido e a fazer uso de todos os bens para a **glória** e o louvor a Deus.* (449s)

Todas as coisas e o mundo
surgiram pela sua criação,
e tudo existe, por extensão,
por meio de Deus somente,
e vão para ele totalmente.
Ao Senhor da vida e da história,
toda a honra e toda a glória
eternamente! Amém: certamente!
Romanos 11.36

ABC do Evangelho: *A fuga para o Egito*

Acontece que Herodes **Mt 2.13b-15a**
quer matar a criança. 37 a 4 a.C.
José age com confiança,
parte no meio do conflito,
e leva a família para o Egito.
O anjo lhe dá também o norte:
Devem ficar lá até a sua morte,
conforme Deus tinha dito.

Isto aconteceu assim **Mt 2.15b**
para se cumprir a providência
que Deus deu com antecedência:
"Eu chamei o meu filho amado,
e do Egito ele foi libertado":
esta profecia fala de Israel, Os 11.1
Mateus se refere ao Filho fiel:
Jesus é o Messias designado.

Então o rei manda matar **Mt 2.16-18**
em Belém e nas vizinhanças Jr 31.15
todos meninos, pequenas crianças,
com menos de dois anos de idade,
mostrando toda a sua crueldade.
Assim outra profecia acontece:
"Raquel chora, lamenta e padece
pelos seus filhos na mortandade."

A fuga para o Egito:
1627, óleo sobre madeira,
Tours, França

H Heresia

Para que a **glória** seja dada somente a Deus, Lutero protesta contra todas as formas de **heresia**, isto é, doutrinas e práticas religiosas contrárias à soberania exclusiva de Deus: *A missa deve ser considerada a maior e mais assustadora atrocidade do papado, pois ela se opõe direta e violentamente a este Artigo Principal* (O Primeiro Artigo de Esmalcalda: *Jesus Cristo, o nosso Deus e Senhor, foi entregue para morrer por causa dos nossos pecados e foi ressuscitado a fim de que fôssemos aceitos por Deus.* Rm 4.25.) *Pois afirma-se que este sacrifício ou obra da missa liberta as pessoas de seus pecados, tanto aqui, em vida, como além, no purgatório. Mas isto, só o Cordeiro de Deus* (Jo 1.29) *pode e deve fazer.* (313)

Na verdade não existe
nenhum outro Evangelho,
mais novo ou mais velho:
o Evangelho é um somente,
que permanece eternamente.
Através desta divina mensagem,
com a nossa humana linguagem,
Deus e Cristo falam diretamente.

O que já disse, repito agora:
Quem fala um "evangelho" diferente,
do que aceitaram pela fé somente,
confiando na graça de coração,
caia para sempre na maldição!
Eu procuro das pessoas um favor?
Eu quero a aprovação do Senhor,
pois sou de Cristo um servidor.
Gálatas 1.7a,9s

ABC do Evangelho: *Jesus em Nazaré*

Depois da morte de Herodes, **Mt 2.19s**
vem a José um anjo do Senhor, 4 a.C.
com mais um sonho revelador:
José deve seguir em frente.
E por ser a Deus temente,
volta para a terra de Israel:
deste que cumpre seu papel,
aprendo a ser obediente?

José em sonho sabe **Mt 2.22**
que o novo rei Arquelau 4 a.C.-6 d.C.
é também um homem mau,
assim como Herodes, seu pai.

José por instrução divina vai
com a sua família até Nazaré:
a Bíblia não registra de José
uma palavra ou mesmo um ai!

Porque Jesus mora em Nazaré **Mt 2.23**
com sua família desde pequeno,
ele é chamado de "Nazareno",
para cumprir outra profecia: Is 11.1
tudo na sua vida acontecia Jz 13.5-7
conforme a vontade do Senhor,
Jesus é o Messias Salvador,
que em sabedoria crescia. Lc 2.52

O marceneiro José com a família em Nazaré: **1640, Londres**

I Igreja

A **heresia** ameaça a fé e a vida da **igreja**. Lutero ensina, de maneira simples, que quando ouvimos e obedecemos a palavra de Cristo, permanecemos em comunhão no povo de Deus: *Graças a Deus, uma criança de sete anos sabe o que é a **igreja**, a saber, os santos fiéis e as ovelhinhas que ouvem a voz do seu pastor.* (338)

As minhas ovelhas
reconhecem a minha voz,
e a distinguem do lobo feroz.
Eu as conheço muito bem,
e elas me seguem também.
Eu dou a vida permanente,
não morrerão eternamente:
viverão comigo no além.
João 10.27-28a

ABC do Evangelho: *Jesus ensina no Templo*

José e a família vão para a Páscoa,
a festa da passagem, da libertação
de Israel da dura escravidão, **Lc 2.41s**
e Jesus com doze anos de idade,
também vai para a cidade,
e no meio de muita gente, Êx 12.1ss
acontece o surpreendente:
Jesus mostra sua capacidade.

Os mestres ouvem Jesus **Lc 2.47**
e ficam muito admirados,
quem sabe até assustados
com tamanha inteligência:
de onde vem a competência
para tratar todas as questões,
diante das diferentes opiniões?
Jesus tem divina procedência!

Então Jesus pergunta aos pais:
Não sabem onde eu devo estar?
A casa do Pai é o meu lugar: **Lc 2.49s**
Jesus tem comunhão de vida
com Deus, mesmo que sofrida.
Eles não entendem o ensinamento
que Jesus revela a todo momento,
do começo até a sua despedida.

***O menino Jesus ensina os doutores:* 1652, gravura**

J Justiça

A **igreja** é formada por todas as pessoas que recebem a **justiça** de Deus só pela fé na graça revelada em Cristo: *Cristo perdoou a mim, pessoa perdida e condenada, e me libertou de todos os pecados, da morte e do poder do Diabo. Fez isto não com dinheiro, e sim, com seu santo e precioso sangue e sua inocente paixão e morte.* (371)

Todas as pessoas pecaram
e perderam a glória de Deus,
destinada a todos os seus.
Deus aceita pela sua graça,
sem exigir nada, de graça,
todos por meio de Cristo Jesus,
que os salva e a Deus conduz:
aceito este amor que me abraça?
Romanos 3.23s

ABC do Evangelho: *João Batista é executado*

Naquele tempo João Batista **Mt 3.1-3**
vai para o deserto da Judeia
e a mensagem desencadeia:
Arrependam-se de todo pecado,
o Reino do Céu tem chegado! 4.17
João grita assim no deserto: Is 40.3
Preparem o caminho certo!:
Jesus vem! Estou preparado?

O profeta João alertou Herodes:
"Pela nossa Lei é transgressão **Mt 14.4s**
casar com a esposa do irmão." Lv 18.16
Herodes quer matá-lo sem piedade,
mas tem medo da coletividade.
Herodias, também ofendida,
de João queria tirar a vida
numa primeira oportunidade.

No aniversário de Herodes **Mt 14.6-8**
surge a esperada ocasião
para Herodias entrar em ação:
Sua filha dança como artista,
e por todos é tão bem vista,
que Herodes de bom grado,
promete dar o seu reinado: Et 5.3,6
ela pede a cabeça do Batista.

***A execução de João Batista:* 1640, gravura**

L Livro

A **justiça** de Deus registrada na Bíblia é o tema principal dos muitos **livros** de Lutero. Ele considera o Catecismo Menor o principal **livro** escrito por ele: *Isto eu digo a respeito da minha pessoa. Eu faço como uma criança a quem se ensina o Catecismo: De manhã, e quando tenho tempo, leio e recito, palavra por palavra, o Pai Nosso, os Dez Mandamentos, o Credo Apostólico, Salmos, e assim por diante. E eu preciso também, a cada novo dia, ler e estudar melhor ainda, apesar de não conseguir como gostaria. Devo permanecer uma criança e aluno do Catecismo, e isto eu faço com prazer.* (388)

Jesus fez diante dos discípulos
muitos outros milagres e sinais,
que não estão nestes anais.
O que está aqui registrado,
é para crer no Filho amado,
e isto basta e é suficiente:
quem só no Messias é crente,
sempre terá Deus ao seu lado.

Há muito mais a dizer
sobre Jesus e suas ações,
sinais, milagres, revelações.
Se todas fossem registradas,
em muitos livros, enfileiradas,
não haveria espaço suficiente
no mundo inteiro, certamente:
creio nas aqui apresentadas?
João 20.30-31a, 21.25

ABC do Evangelho: *Jesus preparado para a missão*

Logo depois o Espírito Santo **Mc 1.12s**
conduz Jesus para o deserto, Mt 4.1-11
e por 40 dias sofre o aperto Lc 4.1-13
e a tentação de Satanás.
Mas o mal cai para trás,
e é completamente vencido,
pelos anjos Jesus é assistido:
Jesus para salvar é capaz!

Então Jesus começa a anunciar,
a partir deste histórico momento,
a mensagem de arrependimento
e também o anúncio da salvação:
Arrependam-se da transgressão,
pois o Reino do Céu está perto!:
agora chegou o tempo certo, **Mt 4.17**
participo da sua transformação?

Na beira do lago da Galileia, **Mt 4.18s**
Jesus anda pelos arredores, Mc 1.16-20
quando vê dois pescadores, Lc 5.1-11
Simão e o seu irmão André,
jogando a sua rede, de pé.
Jesus diz: Andem do meu lado,
e os ensinarei no discipulado,
a pescar pessoas para a fé!

Jesus vence as tentações com a palavra de Deus:
1640, bico de pena, Munique

M Matrimônio

Em **livros** escritos por Lutero estão também indicações a respeito do **matrimônio**: é uma ordem natural criada por Deus e não deve ser proibida aos religiosos. Ele mesmo deu o exemplo ao casar, em 1525, com uma ex-freira, Catarina von Bora: *Devemos temer e amar a Deus e, por isto, não seduzir, desviar ou afastar a esposa ou o marido do próximo, nem as pessoas que trabalham com eles; mas devemos aconselhá-los para que fiquem e cumpram o seu dever.* (369)

Não cobice a casa de alguém,
e nada do que lhe é pertencente,
o seu cônjuge, o seu servente,
os seus animais também,
ou então qualquer outro bem:
controle seu sentimento e vontade,
sobre seus desejos tenha autoridade,
pois esta atitude a todos convém.
Êxodo 20.17

ABC do Evangelho: *Jesus recebe as crianças*

Pessoas trazem crianças **Mc 10.13s**
para que Jesus as tocasse, Mt 19.13-15
e também as abençoasse. Lc 18.15-17
Os doze evitam a aproximação,
e Jesus fala com indignação:
Deixem que venham as crianças,
pois elas têm semelhanças
com quem recebe a salvação.

Este é o ensino de Jesus:
O Reino de Deus é de quem
é como as crianças também:
ser como uma criança
é ter singela confiança
em Deus como o seu Pai,
que de presente vai
dar vida com esperança.

Jesus afirma esta verdade: **10.15**
Quem não recebe o Reinado,
que Deus Pai tem ofertado,
como um simples infante,
mas continua arrogante,
nunca terá nele acesso:
aceito de graça o ingresso?
Sou humilde e confiante?

As crianças são exemplo para a fé: **1648, gravura**

N Nova obediência

Com o **matrimônio**, Lutero rompe com a obrigatoriedade do voto de celibato exigido pela igreja romana, e defende a **nova obediência** somente à Deus e a sua vontade: *O Evangelho mostra que o bispo romano (o papa) não está colocado por força de poder divino, acima dos outros bispos e pastores. Cristo proíbe expressamente a dominação entre os apóstolos.* (346)

Pedro e os outros apóstolos
começam então a falar:
Devemos em primeiro lugar
obedecer ao nosso Deus.
Vocês, os líderes judeus,
condenaram o Senhor Jesus
e o mataram numa cruz:
morreu também pelos ateus.
Atos dos Apóstolos 5.29-30a

ABC do Evangelho: *Jesus cura um leproso*

Um homem com lepra, **Mc 1.40a**
considerada contagiosa
pela liderança religiosa,
sinal de impureza moral,
e um castigo espiritual, Lv 13.45s
chega perto de Jesus:
é a fé que o conduz
a quem liberta do mal.

O leproso se aproxima, **1.40b**
ajoelha-se com reverência,
e implora por sua clemência:
Senhor, se esta é a tua vontade,
podes curar-me da enfermidade!:
Jesus tem Deus como norte,
e com seu poder mais forte,
revela agora a sua autoridade.

O Senhor toca no leproso, **1.41s**
sinal da sua solidariedade
com toda a humanidade,
e faz esta declaração,
com profunda compaixão:
Eu quero! Tu estás curado.
O homem está recuperado:
ganhou de Deus aceitação!

***O carente com fé é aceito por Jesus:* 1652, bico de pena, Berlim**

O Oração

A **nova obediência** só a Deus se mostra também na **oração** que confia no poder de Deus e entrega a vida à sua proteção. Lutero dá um modelo de oração: *Agradeço-te, meu Pai celeste, por Jesus Cristo, teu Filho amado, que me guardaste nesta noite de todo o dano e perigo. E peço-te, queiras guardar-me também neste dia de pecados e de todo o mal, para que te agradem a minha vida e tudo o que faço. Pois confio a mim, meu corpo e minha alma, e tudo em tuas mãos. Teu santo anjo esteja comigo para que o mau inimigo não se apodere de mim. Amém.* (379)

Sejam todos vocês humildes
sob a poderosa mão de Deus,
para que honre vocês, os seus,
no tempo oportuno e acertado,
por Deus mesmo indicado.
Entreguem toda a preocupação
a Deus, o Pai da consolação,
pois de vocês ele tem cuidado.
1 Pe 5.6s

ABC do Evangelho: *Jesus com Nicodemos*

O líder religioso Nicodemos, **Jo 3.1s**
numa noite vai visitar Jesus: 7.50-52
sua escuridão precisa de luz. 19.39-42
Ele faz então esta constatação:
Jesus, você é mestre e sua ação,
com seus milagres dão atestado,
que você foi por Deus enviado:
isto basta para a salvação?

Jesus responde e esclarece: **3.3s**
Eu afirmo e isto é verdade,
ninguém tem a capacidade
de ver o Reino, certamente,
se não nascer novamente.
Nicodemos pergunta ansioso:
Como é que um homem idoso
pode voltar ao materno ventre?

Jesus segue ensinando: **3.5-8**
O nascimento humano é natural,
e o novo nascimento é espiritual:
O vento vem e sopra livremente,
não depende da ação da gente,
o milagre do novo nascimento
é dádiva e não merecimento:
aceito este divino presente?

É preciso nascer de novo: **1660, bico de pena, Roterdam**

P Perdão

Pela **oração** reconhecemos diante de Deus a nossa culpa e recebemos de Deus o **perdão**. Lutero dá um modelo de confissão de pecado: *Deus Todo-Poderoso, Pai misericordioso. Eu, pessoa pobre, miserável e pecadora, confesso-te todos os meus pecados e injustiças que cometi em pensamentos, palavras e ações. Com eles, em algum momento, causei a tua ira, merecendo o teu castigo nesta vida e na eternidade. Todos estes pecados pesam na minha consciência e me arrependo deles profundamente. Peço-te, por causa da tua misericórdia infinita e da inocente e amarga paixão e morte de teu Filho Jesus Cristo: tem misericórdia de mim, pobre pessoa pecadora.*

***Perdoa-me** todos os meus pecados. Concede-me a força do teu Espírito Santo para melhorar a minha vida. Amém!* (Catecismo Menor, Complementos)

A ti, ó Deus, fiz minha confissão
e tu perdoaste os meus pecados,
foram por ti totalmente apagados.
Esta é a tua palavra de libertação,
e que sirva para todos de lição:
Os que põem em ti a confiança,
podem ter uma viva esperança,
e fazer a ti a sua oração!
Salmo 32.5b-6a

ABC do Evangelho: *Jesus com Zaqueu*

Zaqueu quer ver Jesus, **Lc 19.3s**
mas isto ele não podia,
a multidão não permitia,
ele é de baixa estatura,
por isto procura a altura,
corre então na dianteira
e sobe no alto da figueira:
é engraçada a sua postura.

Quando Jesus passa por ali, **19.5s**
ele olha lá para o alto,
e qual não é o sobressalto,
quando Zaqueu ouve o chamado:
Jesus quer jantar ao seu lado!
Então Zaqueu depressa desceu
e Jesus em sua casa recebeu
com muita alegria e agrado.

De toda a conversa com Jesus, **19.8**
conhecemos só a consequência:
Zaqueu, tocado na consciência,
decide dar de tudo a metade,
aos que passam necessidade, Lv 6.2-5
e resolve devolver também Nm 5.6
quatro vezes se roubou de alguém:
entro nesta nova realidade?

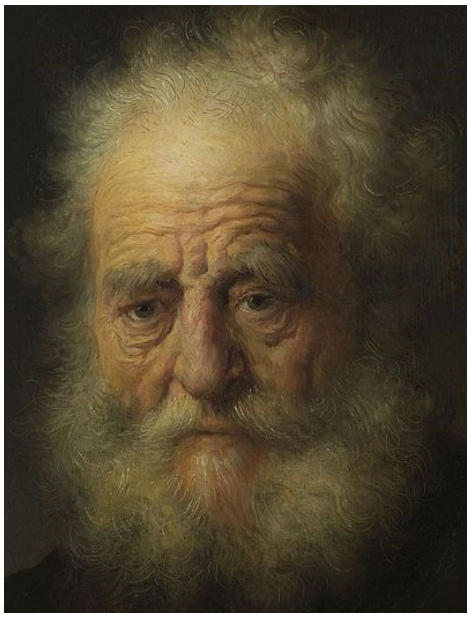

A pessoa que se arrepende recebe a salvação de Deus e entra na nova realidade:
1632, óleo em madeira, Kassel, Alemanha

Q Querubim

O **perdão** de Deus recebido na confissão de pecado traz consigo a promessa de proteção através de seres celestiais: **querubins**, anjos, arcanjos. A oração diária de Lutero termina com o pedido pela presença cuidadora de Deus: T*eu santo anjo esteja comigo para que o mau adversário não se apodere de mim. Amém.* (379)

Quem teme e honra a Deus,
recebe do anjo a proteção
e também a sua libertação.
Procure fazer a experiência,
como é grande a clemência
de Deus e a sua bondade:
quem busca nele seguridade,
é feliz, por consequência.
Salmo 34.7s

ABC do Evangelho: *Jesus com a samaritana*

Jesus, durante a sua caminhada,
chega em Sicar, na Samaria, **Jo 4.5-7a**
e é mais ou menos meio-dia,
quando senta perto de um poço,
com muita sede e sem almoço,
e eis que uma samaritana aparece:
vejamos o que agora acontece,
entre os dois há um grande fosso.

Jesus diz para a samaritana: **4.13-15a**
Quem bebe desta vertente, 7.38s
terá sede novamente.
A água que dou de graça,
dá a vida que não passa,
e nunca mais terá sede.
Então a mulher lhe pede
desta água que não escassa.

Jesus diz: Chegará o tempo, **4.23**
e já começou a sua revelação,
em que a verdadeira adoração
será em espírito e em verdade,
pois estes têm a capacidade
de adorar em todo o ambiente:
creio em Jesus e vou em frente,
servindo em qualquer localidade?

***Jesus oferece a água da vida:* 1658, gravura**

R Renovação

Tanto os seres celestiais (**querubins**, anjos, arcanjos) enviados por Deus, como também os santos, não devem ser objeto de veneração e adoração. Com a **renovação** da fé cristã, o culto às imagens é abolido: *A idolatria não significa apenas levantar uma imagem e adorá-la, e sim, principalmente, a atitude que vem do coração que fica espantado diante de outras coisas e que busca ajuda e consolo em santos ou diabos: Esta pessoa não conta com Deus e não espera dele qualquer tipo de bem que pudesse ajudá-lo.* (397)

Não adore ídolos ou imagens,
nem a eles seja um servidor,
pois sou o seu Deus e Senhor,
eu rejeito qualquer divindade,
e que me ames na totalidade.
Aquele que se afasta de mim,
eu, o Senhor, castigarei, sim,
suas próximas gerações, enfim.

Não vivam de acordo com o mundo,
que ninguém de vocês se conforme,
mas deixem que Deus os transforme
por meio da completa renovação
da sua mente, espírito e coração,
e assim conheçam o que é favorável,
perfeito, bom, e a Deus agradável:
participo desta transformação?
Êxodo 20.5, Romanos 12.2

ABC do Evangelho: *Jesus dá nova oportunidade*

Levam a Jesus uma mulher **Jo 8.3b-5**
apanhada em flagrante adultério,
e apresentam como critério
a lei do Antigo Testamento Lv 20.10
que exigia o apedrejamento. Dt 22.22-24
Eles perguntam por sua posição:
diante deste caso e situação,
qual é o seu procedimento?

Então Jesus se abaixa, **8.6b-7**
e escreve com o dedo no chão:
quem sabe, faz uma relação
de cada pecado praticado, Jr 17.13
e diz, após ter se endireitado:
Quem não tiver transgressão,
que agora entre logo em ação,
e comece a fazer o atentado.

Jesus então pergunta para ela: **8.10s**
Onde os acusadores estão? 5.21-24
Ninguém ficou para a condenação?
E a mulher diz: Ninguém, senhor.
E Jesus, com misericórdia e amor,
perdoa todas suas misérias fatais, 5.14
e diz: Vá adiante e não peque mais!:
perdoa também a mim, por favor!

***Religiosos querem condenar a adúltera:* 1644, Londres**

S Sacrifício

A **renovação** espiritual dos que creem somente em Deus acontece também no reconhecimento que o único **sacrifício** que dá o perdão dos pecados é a morte de Cristo na cruz: *Só a morte de Cristo é verdadeiramente o* ***sacrifício*** *que apaga todo o pecado. Todos os outros, são* ***sacrifícios*** *de louvor: A pregação do Evangelho, a fé, a invocação, o agradecimento, a confissão, as aflições dos santos, sim, todas as boas obras dos santos (os fieis a Jesus). Estes* ***sacrifícios*** *não são pagamentos pessoais, ou em favor de outros, e que pudessem trazer, de modo automático, merecimento, perdão de pecados ou reconciliação.* (271)

Para cada ser humano,
Deus tem assim determinado:
Morre uma vez só e é julgado.
Também Cristo foi oferecido
como sacrifício não repetido,
realizado uma vez somente,
para perdoar completamente
todo nosso pecado cometido.

Esta é a vontade de Deus:
Não deixem de fazer o bem,
e façam todos isto também,
pratiquem a mútua cooperação,
com boa palavra e ação,
pois com estes oferecimentos
damos a Deus agradecimentos,
com alegria e louvor no coração.
Hebreus 9.27-28a, 13.16

ABC do Evangelho: *Quem é aceito por Deus*

Um religioso no Templo diz **Lc 18.11s**
não praticar desonestidade,
nem cometer imoralidade.
É orgulhoso e altaneiro,
e vai falando todo faceiro:
Eu não sou como este cobrador, Lv 27
jejuo, dou dízimo, da lei cumpridor:
acha que aplica bem o dinheiro.

E o cobrador de impostos, **18.13**
este nem sequer ousava,
a cabeça não levantava,
batia com o punho no peito 23.48
porque tinha muito respeito
de Deus e estava arrependido
por todo o mal cometido:
esta oração teve efeito.

A história termina dizendo **18.14**
que foi este publicano, Sl 51.17
disto eu não me engano, 14.11
que saiu de lá em comunhão
com Deus e recebeu aceitação.
Porque quem se engrandece,
este no final desaparece, Mt 23.12
e o humilde ganha a salvação.

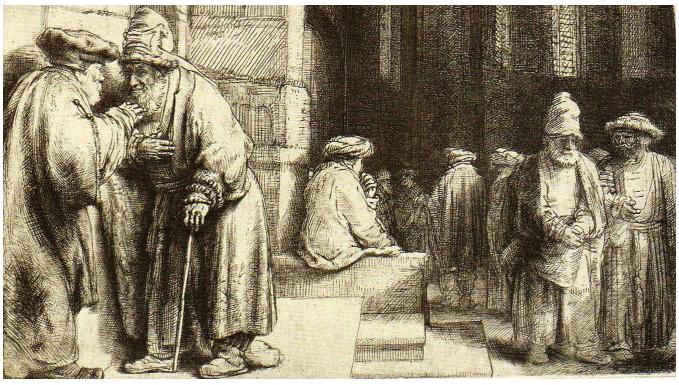

Judeus no Templo de Jerusalém: **1648, bico de pena, Haarlem**

T Teses

O **sacrifício** único de Jesus para o perdão dos pecados anula a prática da venda de indulgências, isto é, a compra de um lugar no Céu, o motivo para Lutero escrever as 95 **Teses**: *O mérito de Cristo é alcançado não por nossas obras ou centavos, e sim através da fé, pela graça, sem qualquer dinheiro ou mérito. O mérito de Cristo é oferecido, não pelo poder do papa, e sim, pelo anúncio da palavra de Deus.* (317)

Pela graça de Deus
recebemos a salvação,
não é por obra ou ação,
é por meio da fé somente,
e isto não vem da gente,
é dádiva que vem de Deus,
oferecida a todos os seus:
eu aceito este presente?
Efésios 2.8

ABC do Evangelho: *Porque Jesus conta parábolas*

Com muitas parábolas **Mc 4.33s**
Jesus fala à população,
como uma explicação. Mt 13.34s
Mas o conhecimento
que dá o entendimento
do verdadeiro significado,
Jesus só dá no discipulado:
com fé e arrependimento.

Quando a multidão vai embora,
pois não quer comprometimento,
os que estão no seguimento, **Mt 13.10s**
o grupo dos seus seguidores, Lc 8.9s
que querem assumir as dores,
perguntam sobre o significado
das parábolas no discipulado, Mc 4.10-12
e Jesus dá estes indicadores:

Deus mostra o segredo do Reino
a vocês que estão integrados, **13.11b**
mas os que estão afastados,
todo o ensinamento e lição
é por meio de comparação:
Jesus convida todos a crer,
para poderem entender:
aceito a divina orientação?

Jesus transmitindo o seu ensinamento: **1656, gravura**

U União

As 95 **Teses** tratam de questões que dificultam ou impedem a verdadeira **união** dos cristãos. É necessário colocar Jesus Cristo novamente como o único Senhor da igreja: *A igreja nunca pode ser melhor governada e conservada do que quando todos vivemos sob um só cabeça, Cristo, e os bispos, todos iguais quanto ao ofício, mesmo que tenham dons diferentes, se mantém juntos em unidade de doutrina, na fé, nas obras de amor.* (320)

Façam tudo para manter
a unidade por meio da paz
que o Espírito Santo dá e faz:
Há um só corpo, Espírito e esperança,
um só Senhor, batismo e confiança,
um só Deus, Pai e Senhor,
que age em todos pelo amor,
e a todos seu vigor alcança.
Efésios 4.3-6

ABC do Evangelho: *O Pai aceita o filho que volta*

Um pai tem dois filhos. **Lc 15.11-13a**
Certo dia o mais moço vai
e diz logo para o seu pai: Dt 21.17
Quero os meus bens agora,
porque daqui eu vou embora.
O pai então a herança reparte,
e este seu filho rebelde parte,
perambula pelo mundo afora.

O rapaz que perde todo o bem, **15.15s**
e vai trabalhar numa fazenda,
e para que bem se entenda Dt 14.8
da gravidade do seu estado,
o que é dos porcos lhe é negado,
completa e total é a sua privação,
não tem sequer um pedaço de pão:
para o óbito só falta o atestado.

O filho perdido dá a volta, **15.20**
e ainda longe do seu lar,
com o coração a palpitar
o pai logo o enxergou,
e correndo se aproximou,
sentindo muita compaixão,
o abraçou junto ao coração,
e com ternura o beijou.

O pai vai ao encontro do filho: **1636, gravura**

V Vida eterna

A **união** dos fieis a Jesus começa na Terra e termina na **vida eterna**. A última frase de Martin Luther antes de morrer, a 18 de fevereiro de 1546: *Diante de Deus somos como pedintes.* Assim, o Reformador reafirma o centro do Evangelho: *Querido Pai, venho e peço que me perdoes, não porque eu possa com obras satisfazer ou merecer, e sim, porque tu prometeste isto, e acrescentaste o selo (o sinal), que deve ser tão certo como se eu tivesse recebido a absolvição pronunciada por ti mesmo.* (470)

Agora libertados do pecado,
vocês servem a Deus, o Senhor,
e o fruto deste serviço de amor
é a vida com Deus na eternidade.
Pois o salário da iniquidade
é a morte com a divina separação,
e o presente de Deus é a salvação
em Cristo Jesus, esta é a verdade.
Romanos 6.22s

ABC do Evangelho: *A misericórdia leva a Deus*

Jesus conta esta parábola: **Lc 10.30-32**
Um homem é assaltado,
fica seriamente machucado,
e passando pela estrada,
um sacerdote não faz nada,
aí um ajudante do sacerdote,
passa e continua o seu trote,
seguindo a sua velha picada.

E Jesus conta adiante: **10.33-34a**
Então chega alguém da Samaria,
e não fica distante, na calmaria,
ele enxerga o homem caído,
e seu coração fica muito sentido.
Este para e trata os seus ferimentos,
de misericórdia são seus sentimentos
diante deste homem ferido.

Qual é o teu entendimento? **10.36s**
Jesus pergunta ao professor.
Quem praticou a Lei do Amor?
Quem foi o próximo do carente?
O mestre responde claramente:
Quem agiu com compaixão.
Então Jesus dá esta lição:
Faça isto e viverás eternamente. 10.25

O samaritano pratica a misericórdia: **1648, óleo sobre tela, Louvre**

Série 2
Reforma

A Arrependimento

A Reforma da Igreja de Cristo começa quando Martin Luther apresenta as 95 Teses a 31 de outubro de 1517. A 1ª Tese: *Quando o nosso Senhor Jesus Cristo diz: "**Arrependam-se**...", ele quer que a vida inteira dos fiéis na terra seja um contínuo **arrependimento**.* Sobre o **arrependimento**, o *ponto principal da doutrina cristã* (276), *ensinamos que os que pecaram depois do batismo, a qualquer hora poderão obter o perdão dos pecados quando chegarem ao **arrependimento**.* (33)

Jesus diz: Chegou a hora,
o Reino de Deus está perto!
Agora chegou o tempo certo!
Arrependam-se de todo pecado,
deixem toda a maldade de lado,
e creiam todos no Evangelho!:
aceito este divino conselho
neste tempo que ainda é dado?
Marcos 1.15

ABC do Evangelho: *Jesus anuncia a mensagem do Reino*

Jesus começa uma nova lição, **Mt 5.13**
dizendo aos seus seguidores: Mc 9.50
Vocês são os portadores Lc 14.34s
do sal para a humanidade,
mas se perdem a salinidade,
não servem para mais nada,
pois a missão fica truncada:
de temperar tenho capacidade?

Vocês são a luz para o mundo. **5.14s**
A cidade no monte construída,
não pode ficar escondida.
Ninguém acende uma luz Mc 4.21
e a coloca sob um capuz, Lc 8.16
no alto é que dá chama forte:
a luz que nos dá o norte,
é a palavra clara de Jesus!

A luz de Deus em vocês, **5.16**
deve brilhar em todo o momento,
pois vocês são divino instrumento,
para que as suas boas ações Fp 2.14s
cheguem também nos corações Ef 5.8s
das pessoas que são iluminadas,
para serem assim transformadas,
e cantem a Deus suas louvações.

***O ensino de Jesus é para todos:* 1648, gravura**

B Bondade

O **arrependimento** que recebe o perdão se torna realidade por causa da **bondade** de Deus. É somente a sua misericórdia que nos aceita: *Deus derrama sobre nós da riqueza imensa e imerecida da sua graça, de modo que ele mesmo chama isto de "novo nascimento", pelo qual somos libertados de toda a tirania do Diabo e do pecado, e nos tornamos herdeiros de todos os bens de Deus e filhos de Deus mesmo e irmãos de Cristo.* (Catecismo Menor, Complementos)

Quando chegou o tempo
de Deus mostrar sua bondade,
seu amor e sua benignidade
para com todos sem exceção,
nos salvou por sua compaixão,
e não porque fizemos coisa boa:
sua divina obra não foi à toa,
custou a própria crucificação.
Tito 3.4-5a

ABC do Evangelho: *Estevão pratica a vontade de Deus*

A lei antiga também diz: **Mt 5.43-45**
"Ame os seus amigos
e odeie os seus inimigos." Lv 19.18
Mas eu a vocês digo:
Amem e orem pelo inimigo,
assim vocês são filhos do Pai.
O sol brilha e a chuva cai,
a todos Deus dá vida e abrigo.

Se vocês amam só aqueles **5.46-48**
que praticam a vocês o amor,
isto é apenas troca de favor.
Amem com espontaneidade,
porque esta é a vontade
de Deus que é a perfeição:
não ajam com discriminação,
vivam com retidão e integridade.

Tenham o cuidado de não fazer **Mt 6.1**
atos religiosos publicamente,
para com isto aparecer somente,
pois quem pratica a caridade
com interesse e com falsidade,
já recebeu do mundo o louvor,
nada tem a receber do Senhor:
esta é a mais pura verdade.

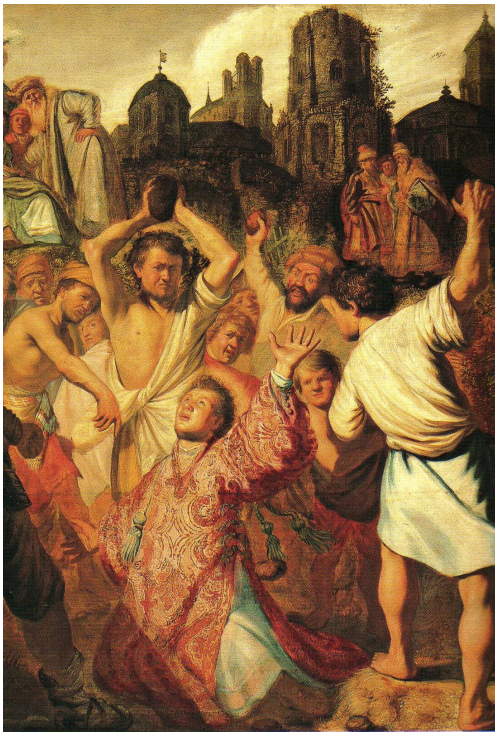

Estevão pede a Deus:
Senhor, não os condenes
por causa deste pecado (At 7.60)***!:***
1625, óleo em madeira, Lyon

C Cristo

A **bondade** de Deus se revela em **Cristo**, *que é verdadeiro Deus e verdadeiro homem, que nasceu, sofreu, foi crucificado, morreu e foi sepultado, para ser sacrifício por todos os pecados, para apagar a ira de Deus.* (30)

Pois Deus amou o mundo
tanto e de tal maneira,
que pôs o seu Filho na madeira,
na cruz da maldade e do sofrimento.
Quem crê em Jesus, neste momento,
tem a vida hoje e na eternidade:
a morte não é a última realidade,
faço o bem em agradecimento?
João 3.16

ABC do Evangelho: *Jesus cumpre a vontade de Deus*

Jesus apresenta dois caminhos:
Entrem pela porta estreita, **Mt 7.13s**
pois é a única opção perfeita. Lc 13.24
Muitos vão pelo caminho espaçoso,
este é largo e fácil, mas enganoso,
e leva fatalmente à perdição.
O caminho difícil da salvação,
só poucos fazem esta opção.

Nem toda a pessoa que chama
Jesus de "Senhor, Senhor", **Mt 7. 21-23**
entrará no Reino do Amor, Lc 13.25-27
mas só aquele que pratica 5.20, 6.10,33
a vontade de Deus que edifica.
Quem fala apenas da boca para fora,
mesmo que no Dia do Juízo implora,
no Reinado do Céu não fica.

Quem pratica o ensino de Jesus,
constrói sobre o firme fundamento,
e não será enchente ou vento **7.24-27**
que abalará esta construção, Is 28.17
pois terá a divina proteção.
Mas quem não vive o ensinamento
de Deus, cairá a qualquer momento,
passará por completa destruição.

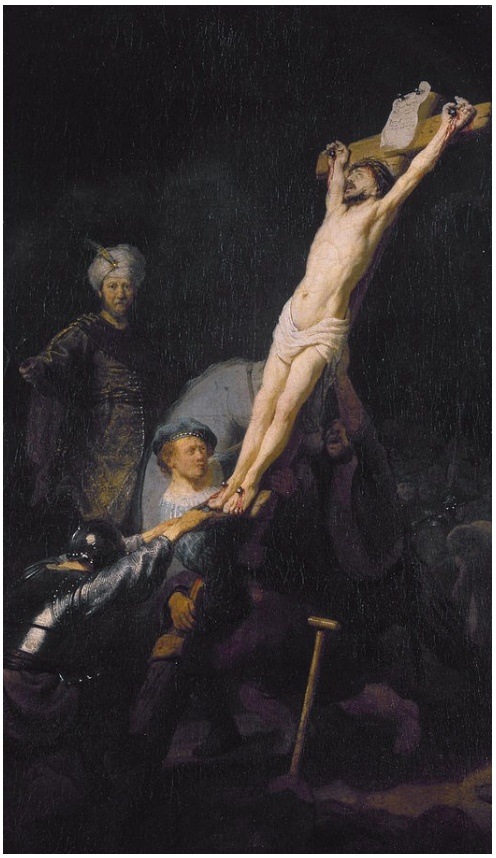

Jesus é erguido na cruz:
1633, óleo sobre madeira,
Munique

D Deus

Cristo é a revelação de **Deus**: *Ensinamos que há três pessoas na única essência divina, igualmente poderosas e eternas: **Deus** Pai, **Deus** Filho, **Deus** Espírito Santo, todas três uma única essência divina, eterna, indivisível, infinita, de incomensurável poder, sabedoria e bondade, um só criador e conservador de todas as coisas visíveis e invisíveis.* (28)

A graça do Senhor Jesus Cristo,
o nosso único Salvador,
o amor de Deus, o Criador,
eterno, justo, clemente,
e o poder do Deus presente,
o Espírito que dá santidade,
esteja com a coletividade,
hoje, amanhã e eternamente!
2 Coríntios 13.13

ABC do Evangelho: *A fé em Jesus ativa no amor que serve*

Jesus dá esta orientação: **Mt 25.35**
Eu estava com fome e sedento,
e me deram água e alimento,
era um simples estrangeiro, Is 58.6s
andava como errante forasteiro,
e me receberam no seu lar,
entre vocês encontrei lugar,
vivenciei o que é ser hospitaleiro.

Jesus segue o seu ensino: **25.36**
Eu estava despido,
e fui por vocês vestido,
estava doente e com dor,
e cuidaram de mim com amor,
estava encarcerado na prisão,
e me dedicaram a sua atenção:
tudo isto está diante do Senhor!

O Rei Jesus no Juízo dirá: **25.40**
Eu afirmo que isto é verdade,
eu falo com toda sinceridade:
Quando fizeram estas ações,
abrindo os seus corações 22.39
aos meus irmãos de maior carência,
dedicando cuidado e assistência,
vocês foram os meus anfitriões.

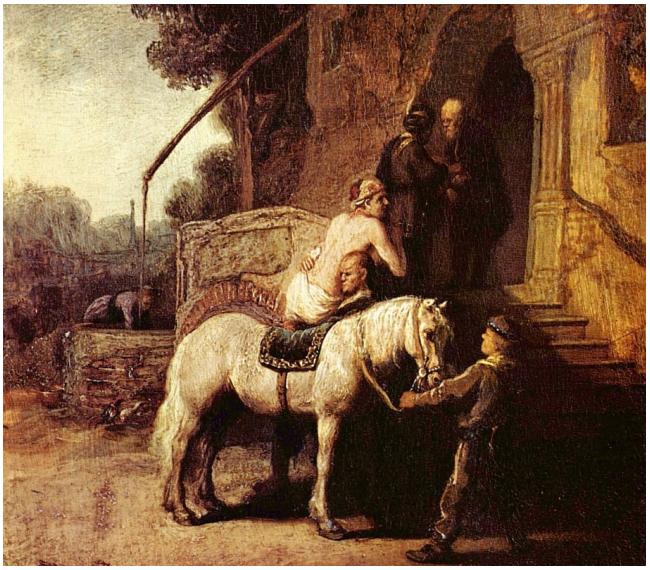

No Juízo de Deus o critério é o cuidado ao carente: **Londres**

E Espírito Santo

Deus se revela através de Cristo e também através do seu **Espírito Santo**: *Creio que, por minha própria inteligência ou capacidade, não posso crer em Jesus Cristo, meu Senhor, nem chegar a ele. Mas o **Espírito Santo** me chamou pelo Evangelho, iluminou com seus dons, santificou e conservou na verdadeira fé.* (371s)

Jesus ressuscitado declara
a todos os seus seguidores:
Vocês serão meus embaixadores
quando o Espírito Santo descer
e a vida de vocês preencher.
Vocês serão transformados
e para o mundo enviados,
de Deus receberão o poder.
Atos 1.8a

ABC do Evangelho: *A fé em Jesus coloca sinais do Reino*

Alguns fariseus vão a Jesus, **Lc 17.20**
e fazem esta indagação: Mt 24.23-28
Quando será a revelação Mt 24.36-44
do Reino de Deus, o Criador?
Não está ao nosso dispor
prever o dia ou o momento
deste divino acontecimento,
diz Jesus ao grupo opositor:

Ninguém vai poder dizer: **17.21**
"Olhe, o Reino está aqui."
Ou: "Veja, o Reino está ali."
Porque o divino Reinado,
está em vocês colocado: 11.20
está entre vocês presente,
mesmo não visto pela gente:
reconheço o Messias enviado?

Quem põe interesses pessoais **17.33**
em destacado primeiro plano, 9.24
comete fatal erro e engano, Mt 10.39
pois perde a vida verdadeira. Mt 16.25
E age de forma certeira, Jo 12.25
quem pratica a divina vontade,
este viverá a vida de verdade,
já antes da hora derradeira.

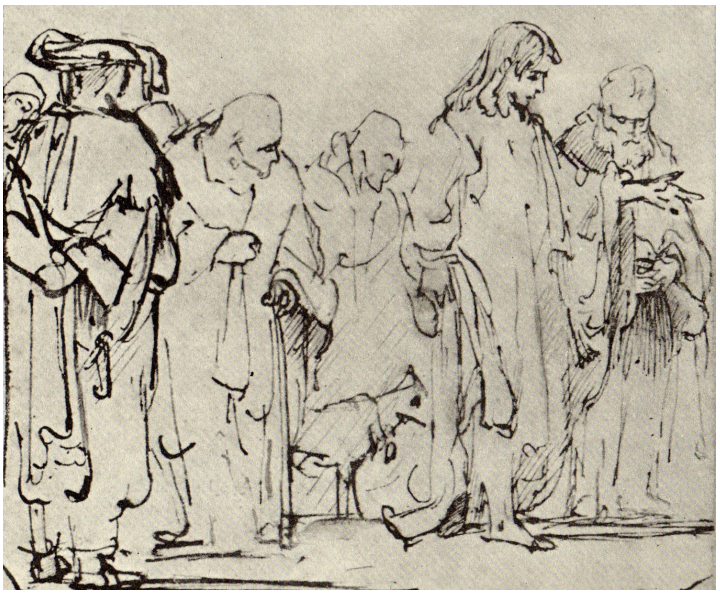

***Os fariseus questionam Jesus:* 1642, bico de pena, Amsterdam**

F Fé

O **Espírito Santo** *realiza a* ***fé****, onde e quando ele quer, naqueles que ouvem o Evangelho, o qual ensina que temos, pelos méritos de Cristo, não pelos nossos, um Deus misericordioso, quando temos* ***fé*** *nisto.* (30)

Jesus diz a Nicodemos:
O nascimento humano é natural,
e o novo nascimento é espiritual:
O Espírito vem e sopra livremente,
não depende da ação da gente,
o milagre do novo nascimento
é dádiva e não merecimento:
aceito este divino presente?
João 3.5-8

ABC do Evangelho: *Jesus expulsa os mercadores do Templo*

Quando chegam em Jerusalém, **Mc 11.15a**
Jesus entra no pátio do Templo,
dando para sempre este exemplo:
Ele expulsa todos os mercadores,
da religião são atravessadores,
que fazem injusta intermediação
entre o povo e o Deus da criação:
quais são hoje os exploradores?

Esta é a prática religiosa **11.15b-16**
no pátio do Templo dos judeus:
para se negociar com Deus,
vendem-se pombas para sacrifício.

Jesus protesta contra este suplício,
e também contra toda exploração,
pois em nome da santa religião,
está sendo usado este falso ofício.

E Jesus ensina dizendo: **11.17**
Nas Escrituras está escrito,
é isto o que Deus tem dito:
"A minha casa é de oração, Is 56.7
para toda e qualquer nação."
Mas ela foi transformada,
pela religião foi deturpada, Jr 7.11
em esconderijo de ladrão.

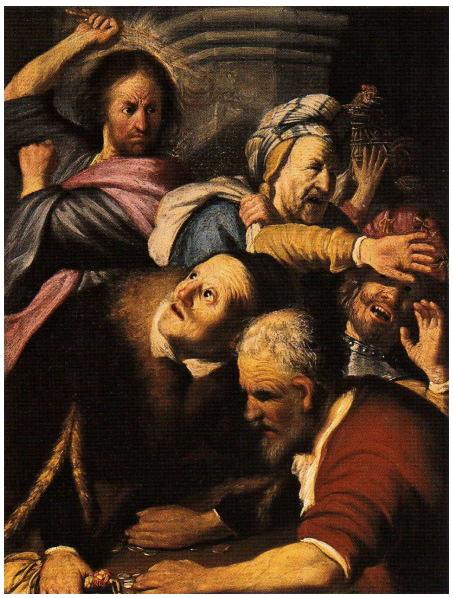

Jesus santifica a casa de oração: **1626, óleo em madeira, Amsterdam**

G Graça

A **fé** recebe a **graça** misericordiosa de Deus como um presente: *Nos tornamos justos (aceitos) diante de Deus pela **graça**, por causa de Cristo, mediante a fé.* (30)

A salvação não é resultado
de obra ou de capacidade,
por isto, nada de vaidade,
orgulho e convencimento:
graça não é merecimento,
é divina oferta e doação.
A graça nos leva à ação:
eu sirvo neste momento?
Efésios 2.9

ABC do Evangelho: *A ceia da nova aliança*

Jesus chega com os doze, **Mc 14.17-19a**
quando anoitece,
e então acontece
que durante a refeição,
Jesus faz esta afirmação:
Um de vocês que come comigo,
vai me entregar ao inimigo:
Entre eles é grande a aflição.

Então Jesus pega o pão, **Mc 14.22s**
agradece a Deus pelo alimento,
parte e distribui neste momento
o pão com esta explicação:
Isto é o meu corpo em doação.
E com o cálice do fruto da videira,
Jesus age da mesma maneira:
Agradece e faz a distribuição.

E na distribuição Jesus diz: **Mc 14.24s**
Isto é o meu sangue derramado, Êx 24.8
em favor de muitos ele é dado, Jr 31.31-34
é o sangue que garante a aliança
feita por Deus e que dá a esperança
para o seu povo viver em comunhão.
Jesus só participará desta refeição,
no Reino da nova e eterna bonança.

***A Ceia do Senhor:* 1633, giz vermelho, Nova York**

H Hagiolatria

A **graça** é presente que Deus dá. Por isto, a **hagiolatria**, isto é, a adoração aos santos e todas as outras ações que querem alcançar a graça mediante esforços religiosos é contrária à vontade de Deus: *As nossas obras não podem nos reconciliar com Deus e merecer* ***graça****. Isto se realiza só pela fé, quando cremos que os pecados nos são perdoados por amor de Cristo, que é o único Mediador que pode nos reconciliar com o Pai.* (37)

Somos aceitos por Deus
através da fé e confiança,
e assim Deus nos alcança
a paz por meio de Cristo,
que nos dá também isto,
uma vida na divina graça:
Deus nos acolhe e abraça,
também tu és benquisto!
Romanos 5.1-2a

ABC do Evangelho: *Jesus ora no Getsêmani*

Eles chegam em Getsêmani,
e Jesus entra logo em ação,
com Pedro, Tiago e João, **Mc 14.32-34a**
vai até um lugar afastado,
para orar ao seu Pai amado, Hb 5.7-9
e aos três faz esta declaração: Sl 43.5
"Sinto grande tristeza e aflição,
fiquem comigo, estou desolado.

Este fardo me leva à morte. **14.34b-36**
Fiquem aqui, em vigília."
E Jesus segue pela trilha,
e ora ao Pai na eternidade:
Tu tens toda a capacidade
de afastar o meu sofrimento,
não seja feito o meu intento,
e sim a tua perfeita vontade.

Pai, se esta é a tua vontade, **Lc 22.42-44**
afasta de mim esta grande dor,
mas não quero nenhum favor. Hb 5.7s
Então um anjo aparece do Céu:
o Pai não deixa seu Filho ao léu.
Na aflição, mas com resistência,
Jesus ora com mais insistência.
O suor como sangue é pelo réu. Rm 5.8

Um anjo dá fortalece Jesus no Jardim das Oliveiras: **1653, gravura**

I Indulgência

Assim como a **hagiolatria** é ação contrária à vontade de Deus, também a **indulgência**, que é o perdão parcial dos pecados, dado a pessoas vivas e mortas, obtido por dinheiro: *O mérito de Cristo não é alcançado por nossas obras ou nosso dinheiro, e sim, mediante a fé, pela graça, sem qualquer dinheiro e mérito. Não é oferecido pelo poder do papa, e sim, pela pregação ou palavra de Deus.*(317)

Todas as pessoas pecaram
e perderam a glória de Deus,
destinada a todos os seus.
Deus aceita pela sua graça,
sem exigir nada, de graça,
todos por meio de Cristo Jesus,
que os salva e a Deus conduz:
aceito este amor que me abraça?
Romanos 3.23s

ABC do Evangelho: *Jesus é preso*

Jesus ainda está falando, **Mc 14.43-45**
quando chega Judas Iscariotes,
com o bando dos sacerdotes,
dos mestres e dos líderes judeus.
Judas combinou com estes seus,
um sinal de identificação:
Quem eu beijar, atenção,
é o que se chama Filho de Deus.

Os enviados prendem Jesus, **14.46-49a**
e por alguém desconhecido,
um deles é atacado e ferido.
Jesus diz para aquela gente:
Vocês vêm agora, de repente,
para prender-me nesta situação,
como se eu fosse um ladrão?
Eu falava no Templo diariamente.

E Jesus também afirma: **14.49b**
Todo este acontecimento
é para o fiel cumprimento
das profecias do Senhor: Zc 13.7
Deus leva à morte, por amor,
Jesus, o seu Filho amado,
que por todos é crucificado:
Jesus é o meu Pastor?

***Jesus é traído e levado preso:* 1656, bico de pena, Londres**

J Justificação

Nenhuma **indulgência** é suficiente para recebermos a **justificação** (aceitação) por Deus: *Recebemos a **justificação** de Deus pela graça, por causa de Cristo, mediante a fé, quando cremos que Cristo sofreu por nós e que, por sua causa, os pecados nos são perdoados e nos são dadas justiça e vida eterna.* (30)

Paulo diz como Deus age:
Quem não faz a apresentação
de nenhuma obra ou ação,
pois sabe que tudo é insuficiente,
e coloca a sua fé humildemente
em Deus que perdoa o culpado,
é aceito por Deus e tratado
como se ele fosse inocente.
Romanos 4.5

ABC do Evangelho: *Pedro nega Jesus*

Pedro está sentado **Mc 14.66s**
no meio do povo,
em volta do fogo,
quando uma empregada
dá em Pedro uma encarada,
e mesmo com pouca luz,
diz: Este estava com Jesus!:
a ocasião está preparada.

Esta é a atitude de Pedro: **14.68a**
Numa rápida reação,
ele faz logo a negação:
Eu não o conheço, mulher!

Para mim ele é um qualquer:
diante de Jesus, ele é corajoso,
diante dela, Pedro é medroso:
que atitude eu vou escolher?

No fim é isto que Pedro faz:
Com a mesma rapidez, **14.71-72a**
nega pela terceira vez.
E o galo faz a repetição,
cantando com entonação,
e Pedro lembra com dor
das palavras do Senhor,
para a sua orientação. Mc 14.30

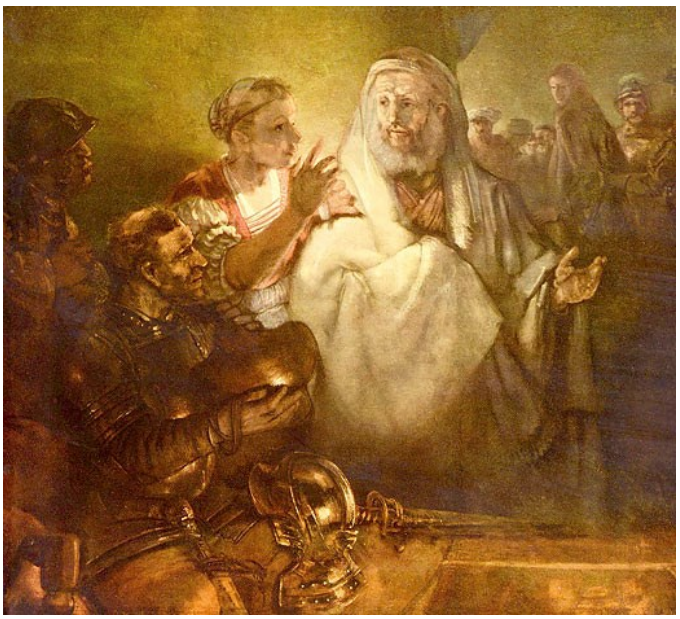

***Pedro não confessa Jesus:* 1660, óleo sobre tela, Amsterdam**

L Liberdade

Quando recebemos a **justificação**, isto é, a aceitação de Deus pela fé em Cristo, experimentamos também a **liberdade**: *É preciso manter firme na cristandade a doutrina da **liberdade** cristã de que não é necessária a escravidão da Lei para a justificação, conforme Gálatas 5.1.* (60)

Cristo nos libertou de presente,
para sermos livres realmente,
por isto sigam em frente,
agindo sempre firmemente,
como aquele grupo de gente
que está livre efetivamente,
e não se tornem novamente
escravos em uma corrente.
Gálatas 5.1

ABC do Evangelho: *Jesus é condenado à morte*

Em toda Festa da Páscoa, **Mc 15.6s**
Pilatos costuma soltar um preso,
para aliviar a pressão e o peso,
conforme o pedido da população.
E havia também na ocasião,
o assassino chamado Barrabás,
que a algum tempo atrás,
participou de uma revolução.

Qual dos dois é para ser solto?
O povo grita: Solte Barrabás!
Pilatos dá um passo atrás, **27.21b-23**
para evitar a condenação: At 3.13
E o Messias da salvação?
Qual foi o crime praticado?
O povo grita: Seja crucificado!:
qual é a minha opção?

Mas a multidão afirma: **27.25s**
Se este homem for inocente,
o castigo caia sobre a gente,
e nossas futuras gerações!
Pilatos dá estas orientações:
Solta Barrabás, Jesus é açoitado,
e entregue para ser crucificado:
aprendo disto tudo que lições?

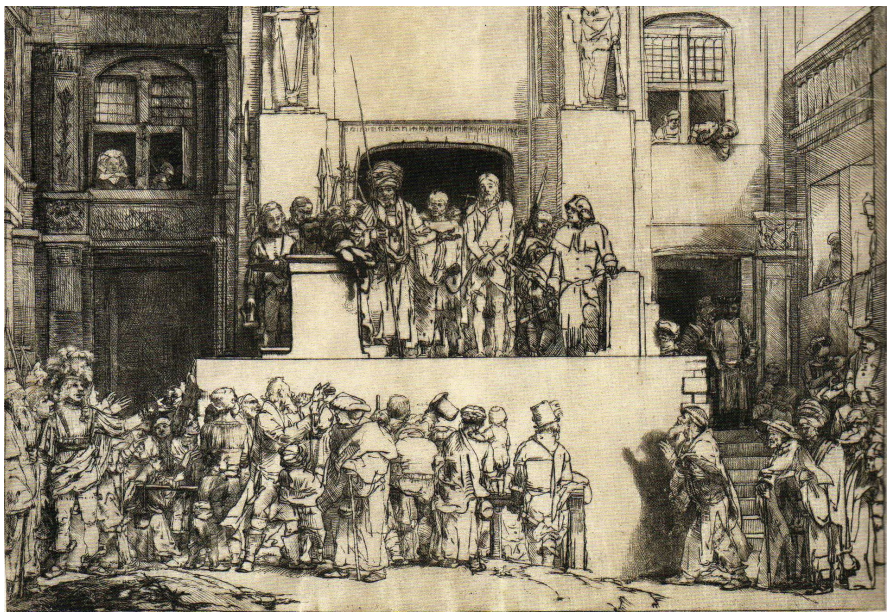

***Pilatos, Barrabás e Jesus no julgamento:* 1650, gravura, Amsterdam**

M Mandamentos

A **liberdade** que recebemos de Deus pela fé em Cristo não significa uma vida sem compromisso. Ela se realiza na orientação dos **Mandamentos**: *Os Dez **Mandamentos** são o modelo e resumo da doutrina divina para o que devemos fazer, a fim de que toda a nossa vida agrade a Deus. Eles são a verdadeira fonte e canal pelo qual deve proceder e fluir tudo o que quer ser boa obra. Portanto, fora dos Dez **Mandamentos**, nenhuma obra ou procedimento pode ser boa e agradável a Deus, por maior e mais preciosa que pareça ser aos olhos do mundo.* (443)

Jesus faz esta declaração:
"Escute, povo de Israel!
O Senhor, nosso Deus fiel,
é o único Deus somente.
Ame o Senhor, seja temente,
com todo o teu coração,
com toda força e dedicação,
e com toda a tua mente."

E o segundo Mandamento,
também mais importante:
"Ame os outros bastante,
como a si mesmo, por igual."
Esta é toda Lei fundamental.
Então diz o mestre da Lei:
Este Mandamento eu sei!:
e eu hoje a pratico, afinal?
Marcos 12.31-34a

ABC do Evangelho: *A crucificação de Jesus*

No Calvário, os soldados **Mc 15.23s**
dão vinho com calmante,
e Jesus nega no instante.
Então fazem a crucificação,
e com sorteio, a repartição
das roupas, mutuamente:
assim acontece fielmente
o Salmo de antigamente. Sl 22.18

Jesus, na cruz pregado **Jo 3.14s**
dá esta lição que se destaca: 8.28
A cobra de bronze na estaca, 12.32s
foi levantada então no deserto, Nm 21.9
assim também eu, por certo,
preciso ser na cruz levantado, 18.32
erguido, elevado, glorificado, 19.30
e quem crê já tem o Céu aberto!

Pois Deus amou o mundo **3.16**
tanto e de tal maneira, 1Jo 4.9s
que pôs o seu Filho na madeira, Rm 8.32
na cruz da maldade e do sofrimento.
Quem crê em Jesus, neste momento,
tem a vida hoje e na eternidade:
a morte não é a última realidade,
faço o bem em agradecimento?

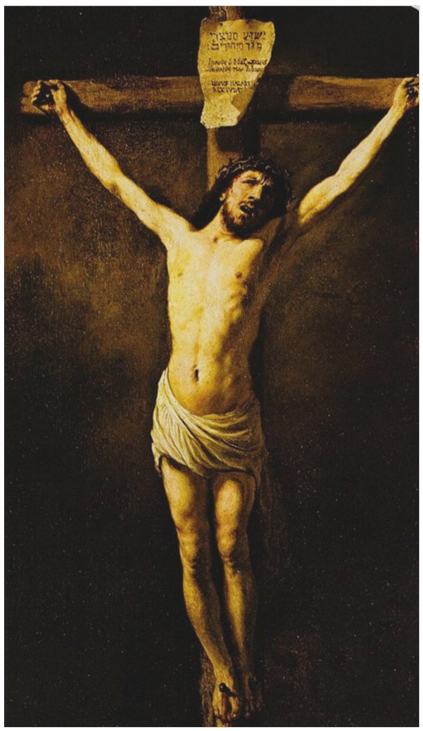

A crucificação de Jesus:
1631, óleo em tela, França

N Nova Vida

A prática dos **Mandamentos** de Deus pela fé em Cristo coloca a pessoa na realidade da **nova vida** que Deus quer dar a todos: *Porque a fé traz o Espírito Santo e cria **nova vida** nos corações, é necessário que produza estímulos espirituais nos corações: depois de justificados (aceitos por Deus) e renascidos pela fé, começamos a temer e amar a Deus, a pedir e esperar dele ajuda, agradecer-lhe, louvá-lo e a obedecer-lhe nas aflições. Começamos também a amar o próximo, porque o coração tem impulsos espirituais e santos.* (129)

Nós agradecemos a Deus,
pois na velha vida do passado,
vocês eram escravos do pecado,
e agora com todo o coração,
obedecem a divina lição
que revela a eterna verdade.
Vocês foram libertos da iniquidade,
e servem a Deus com a boa ação.
Romanos 6.17s

ABC do Evangelho: *Jesus morre com criminosos*

Os soldados levam também **Lc 23.32s**
dois criminosos para a cruz, Is 53.12
para serem mortos com Jesus.
E no lugar chamado “A Caveira”,
crucificam os três desta maneira:
Jesus no centro, e de cada lado,
um criminoso é crucificado:
a profecia é verdadeira! Lc 22.37

Um dos criminosos diz: **Lc 23.42**
Jesus, lembra-te de mim,
pois eu creio assim:
Quando vieres como Rei,
disto agora eu finalmente sei,
virás para trazer teu Reinado,
e governarás lado a lado
com o Deus que eu honrarei.

E Jesus então responde: **23.43**
No paraíso eterno de Deus,
com todos os filhos seus,
eu afirmo que isto é verdade,
eu falo a ti com sinceridade,
estaremos também juntos,
mesmo depois de defuntos,
para toda a eternidade.

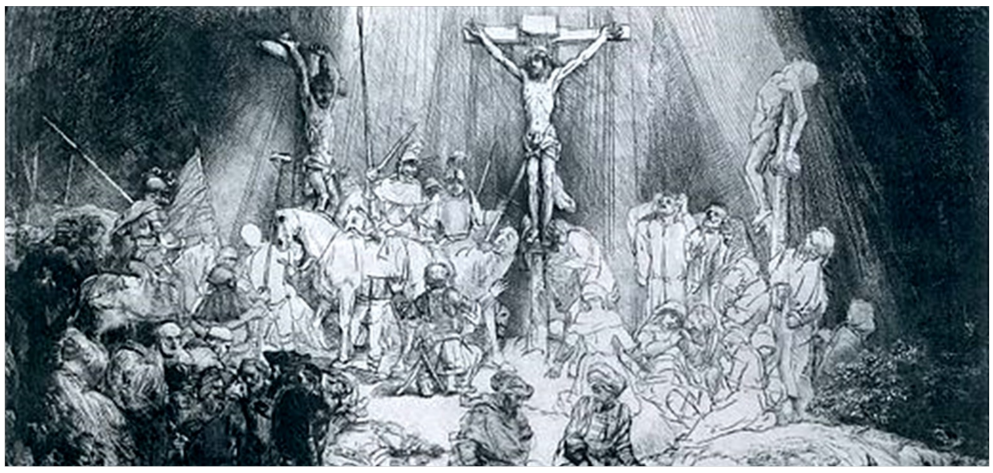

***Jesus é crucificado com criminosos:* 1653, gravura**

O Obediência

A **nova vida** se mostra na **obediência** a Deus em primeiro lugar: *Onde colocas o teu coração e a tua confiança, aí está, na verdade, o teu Deus.* (395) *É como se Deus dissesse isto: - O que procuraste até agora junto aos santos ou confiaste receber dos bens terrestres ou de qualquer outra coisa, espera tudo isto de Deus e considera-o como aquele que quer te ajudar e dar plenamente tudo o que é bom.* (396)

Deus fala e é isto o que ele diz:
Meu povo, eu sou o Senhor,
eu sou o seu Deus libertador,
que tirei vocês da escravidão
com a minha poderosa mão.
Não adore outras divindades,
são ocas e sem capacidades,
somente a mim façam adoração!
Êxodo 20.2s

ABC do Evangelho: *Jesus é retirado da cruz*

Então os líderes judeus **Jo 19.31s**
pedem a Pôncio Pilatos
que ordenasse estes atos:
Quebrar as pernas dos crucificados,
e tirar da cruz os três executados:
é véspera da Páscoa da libertação,
a saída de Israel da escravidão,
e no sábado já estariam enterrados.

Suas pernas não são quebradas,
pois Jesus já está sem respiração,
mas é feita uma perfuração.
Testemunhas registram o momento
para crermos neste acontecimento:
Jesus é o Cordeiro pascal, **Jo 19.33-35**
e sua morte é o ponto final
do sacrifício para merecimento.

Tudo isto aconteceu **Jo 19.36s**
para cumprir-se a profecia Êx 12.46
que a Escritura diz e anuncia: Zc 12.10
"Nenhum osso dele será quebrado,
mas com lança será atravessado":
todos os fatos da crucificação Sl 34.20
são conforme o Plano da Salvação,
por Jesus plenamente realizado.

***Jesus morto é tirado da cruz:* 1633, óleo em madeira, Munique**

P Palavra

A **obediência** a Deus se fundamenta na orientação da sua **palavra** registrada na Bíblia: *Nós, cristãos, devemos ocupar-nos diariamente com a **palavra** de Deus e traze-la no coração e na boca, orientando assim toda nossa vida e atividade na **palavra** de Deus.* (408)

Agora que estão purificados
pela obediência à verdade,
e que amam com sinceridade,
amem-se mutuamente
com amor intenso e ardente,
pois nasceram novamente
pela palavra viva e permanente,
que provém de Deus somente.
1 Pedro 1.22s

ABC do Evangelho: *Jesus é sepultado*

E José põe uma grande pedra
para fechar o túmulo bem, **Mc 15.46b-47**
e ali estão com ele também,
fazendo o acompanhamento
de todo este sepultamento,
Maria Madalena, mulher de fé,
e também Maria, mãe de José:
testemunhas do acontecimento.

Com José estão também **Lc 23.55s**
as mulheres seguidoras,
que são colaboradoras,
no ato do sepultamento. 24.12

E para o embalsamento, Jo 19.39s
preparam óleo e perfume,
conforme antigo costume.
O descanso é complemento.

Então no dia de sábado, **Mt 27.62-64**
depois da crucificação,
acontece uma combinação
entre os religiosos e Pilatos,
para acertar estes atos:
O túmulo deve ser bem vigiado,
para Jesus não ser roubado,
e dizerem que foi ressuscitado.

***Jesus é sepultado numa gruta:* 1635, óleo em carvalho, Glasgow**

Q Querigma

A partir da **palavra** viva de Deus, somos capacitados a fazer o anúncio do **querigma**, isto é, da mensagem do Evangelho da salvação a todas as pessoas: *Este é o ponto principal da pregação do Evangelho: Denunciar os pecados e anunciar, por causa de Cristo, o perdão dos pecados, a justiça, o Espírito Santo, a vida eterna, e que, como pessoas renascidas, pratiquemos o bem.* (196)

Jesus esclarece os discípulos,
para chegarem à compreensão
sobre o arrependimento e o perdão
dos pecados a todas as nações,
devem levar isto aos corações,
começando em Jerusalém
e indo para muito mais além:
quais são as minhas ações?
Lucas 24.45-48

ABC do Evangelho: *Mulheres vão até a sepultura*

Depois do sábado, as mulheres
que estavam na crucificação, **Mc 16.1-3**
compram óleos para a proteção
do corpo de Jesus crucificado.
No domingo, com tudo preparado,
elas vão bem cedo até o jazigo,
levando uma dúvida consigo:
Quem abrirá o túmulo fechado?

Quando chegam no cemitério, **Mc 16.4**
a pedra grande e pesada
já tinha sido retirada:
a antecipada preocupação 1Co.15.17
não conta com a intervenção
de Deus, o Senhor da história.
Este é o primeiro sinal da vitória
do poder divino na ressurreição.

Elas entram no túmulo **Mc 16.5s**
e veem um jovem sentado,
um anjo por Deus enviado,
que anuncia esta mensagem:
Não se assustem! Coragem!
Vocês procuram o crucificado?
Ele foi por Deus ressuscitado!:
a ressurreição é a passagem.

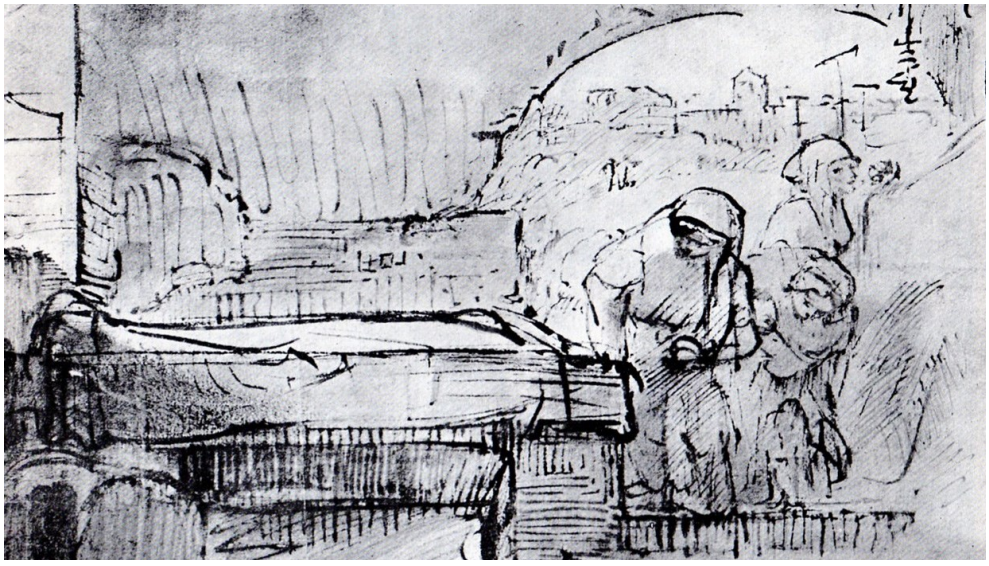

Mulheres encontram o túmulo vazio: **1654, bico de pena, Roterdam**

R Reconciliação

O **querigma** que anuncia a essência da mensagem do Evangelho, quando recebido com fé em Cristo, realiza a **reconciliação** com Deus: *Cristo sofreu e morreu para* ***reconciliar*** *conosco o Pai. Ele foi ressuscitado da morte para reinar, justificar e santificar os fiéis, de acordo com o Credo Apostólico e o Credo Niceno.* (109)

É a salvação de Deus,
através de Jesus Cristo,
que a todos oferece isto:
Quando estamos afastados,
somos por Deus reconciliados!
E aos seus amigos de coração,
Deus dá a sua palavra e missão:
Que outros sejam transformados!
2 Coríntios 5.18

ABC do Evangelho: *Jesus se revela à Madalena*

Jesus pergunta à Maria Madalena:
Por que você está chorando?
Quem você está procurando?
Ela pensa que é o jardineiro, **Jo 20.15**
e para chegar até o paradeiro
de Jesus, que está desaparecido,
pede a este que o teria escondido:
Quero buscar Jesus primeiro!

Então Jesus diz: Maria! **Jo 20.16**
Ela vira e diz em hebraico,
a língua do povo judaico:
Rabôni, isto é, meu professor,
meu mestre, e meu Senhor!:
é o próprio Jesus ressuscitado,
que pelo nome a tem identificado,
e que está aí, ao seu dispor.

Aí Jesus diz a Maria Madalena:
Não tenha medo, e não me abrace,
está próximo o nosso desenlace,
é breve a minha manifestação, Mt 28.9
logo acontecerá a ascensão **Jo 20.17a**
para junto de Deus, o Pai: 14.1-3
Jesus Cristo finalmente vai At 1.6ss
entrar na definitiva glorificação.

Jesus aparece como jardineiro: **1638, óleo sobre madeira, Londres**

S Sagrada Escritura

A mensagem da **reconciliação** que recebemos de Deus tem sua origem na **Sagrada Escritura**. O objetivo da Reforma é voltar à fonte original da revelação de Deus registrada completamente na Bíblia: *Só a **Sagrada Escritura** é o único juiz, a regra e a norma, com a qual todas as doutrinas devem e precisam ser medidas e julgadas, sejam boas ou más, corretas ou incorretas.* (500)

Pois toda a mensagem
da Escritura Sagrada
é por Deus inspirada,
e tem toda a utilidade
para ensinar a verdade,
reconhecer o pecado,
corrigir o que é errado,
e viver com integridade.
2 Timóteo 3.16

ABC do Evangelho: *A revelação em Emaús*

À mesa Jesus pega o pão **Lc 24.30-31a**
e agradece a Deus pelo alimento: 22.19
dele vem todo o nosso sustento!
E quando recebem uma porção,
acontece um estalo no coração:
Os olhos dos discípulos se abrem, 9.45
eles agora reconhecem e sabem,
enxergam o milagre da ressurreição!

Aí neste exato momento, **Lc 24.31b**
o surpreendente então acontece,
Jesus diante deles desaparece,
e eles perguntam nesta hora:

Onde está Jesus agora?
Ele foi por nós identificado,
como o Senhor ressuscitado:
será que voltará sem demora?

Então um diz para o outro **Lc 24.32**
de modo muito animado:
Não parecia estar inflamado, Lc 24.25-27
queimando o nosso coração,
quando ele nos falava com paixão?:
Jesus não apareceu só por fora,
o Senhor está dentro deles agora:
esta é também a minha convicção?

***Jesus na ceia com os discípulos:* óleo sobre tela, Louvre**

T Tradição

A **Sagrada Escritura** é o único fundamento para toda a **tradição** da igreja, isto é, para todas as práticas da cristandade ao longo da história: *Nem os outros apóstolos, nem Pedro, podem arrogar para si domínio ou superioridade sobre a igreja, nem devem oprimir a igreja com* ***tradições****, que a autoridade de ninguém esteja acima da palavra de Deus.* (347)

O único fundamento desta obra
é o nosso Senhor Jesus Cristo,
e ninguém jamais deve fazer isto:
pôr um outro fundamento no lado.
Se alguns têm sobre ele colocado
ouro, prata, palha ou capim,
joias, madeira, ou algo assim,
tudo isto será por Deus avaliado.
1 Coríntios 3.11s

ABC do Evangelho: *Jesus aparece aos discípulos*

Os discípulos estão reunidos,
e Jesus aparece de repente **Lc 24.36s**
no meio da sua pobre gente,
e esta é a mensagem que traz:
Esteja com todos vocês a paz!
Eles ficam em estado de aflição,
acham que é uma aparição:
diante disto o que Jesus faz?

Jesus abre a mente deles, **24.45-48**
para chegarem à compreensão
sobre o arrependimento e o perdão
dos pecados a todas as nações,
devem levar isto aos corações, At 1.8
começando em Jerusalém Lc 9.21s
e indo para muito mais além: Rm 15.19
quais são as minhas ações?

Jesus diz: Eu enviarei a vocês, **24.49**
o que meu Pai tem prometido:
O Espírito lhes será concedido!
Mas esperem em Jerusalém,
até que recebam também At 1.4, 8
o poder divino e celestial, At 2.1-4
para enfrentar o poder do mal,
e anunciar o Evangelho bem!

O ressuscitado no meio dos discípulos: **1642, pena e pincel, Paris**

U Unidade

A **tradição** que se baseia somente no único fundamento da igreja, que é Jesus Cristo, torna possível a verdadeira **unidade** dos cristãos: *Para a verdadeira **unidade** da igreja cristã é suficiente que o Evangelho seja pregado de maneira **unânime** e com clara compreensão (tendo a cruz de Cristo como centro), e que os sacramentos (elementos visíveis com a palavra de Deus) sejam distribuídos de acordo com a palavra de Deus.* (31)

Carreguem-se mutuamente,
e quando houver repreensão,
ofereçam juntos o perdão,
como receberam do Senhor,
e acima de tudo tenham amor,
que une tudo perfeitamente.
A paz de Cristo guie a mente,
e agradeçam a Deus no labor.
Colossenses 3.13-15

ABC do Evangelho: *Jesus aparece para Tomé*

Jesus ressuscitado chega **Jo 20.26b-27a**
de maneira surpreendente,
fica no meio da sua gente,
e anuncia mais uma vez:
Que a paz esteja com vocês!
Em seguida Jesus vai até
onde está o discípulo Tomé,
e fala sem usar de rispidez:

Tomé, veja as minhas mãos,
e ponha o dedo nas feridas,
e depois de conferidas, **20.27b-28a**
ponha a mão no meu lado,
onde eu fui traspassado. **20.28b**
Então pare de duvidar 19.34
e comece a acreditar.
Tomé exclama, admirado:

Meu Senhor e meu Deus!:
com esta clara confissão,
além de toda investigação,
Tomé chega à evidência,
em atitude de reverência,
que Jesus é a Divindade,
para toda a eternidade:
esta é minha referência?

***Tomé reconhece o Ressuscitado:* 1634, São Petersburgo**

V Volta de Cristo

A **unidade** da igreja se tornará realidade completa e definitiva com a **volta de Cristo**: *O nosso Senhor **Jesus Cristo voltará** no último dia para julgar, ressuscitará todos os mortos, e dará aos fiéis e escolhidos vida e alegria eternas, mas condenará as pessoas que não creem em Deus e o Diabo ao inferno e ao castigo eterno.* (35)

Nós cremos que Jesus morreu
e que por Deus foi ressuscitado,
e assim permanece assegurado
que depois da volta de Cristo,
acontecerá com certeza isto:
O Senhor Deus o levará novamente,
com toda pessoa que morreu crente,
para a vida que dura eternamente.
1 Tessalonicenses 4.14

ABC do Evangelho: *Jesus vai e o Espírito vem*

Jesus Cristo declara **At 1.8a**
a todos os seus seguidores:
Vocês serão meus embaixadores
quando o Espírito Santo descer
e a vida de vocês preencher.
Vocês serão transformados
e para o mundo enviados,
de Deus receberão o poder.

E Jesus diz ainda: **At 1.8b**
A partir de Jerusalém Mc 16.15
e para muito mais além, Lc 24.47s
vocês serão impulsionados,
pela força de Deus levados, 5.32
para serem anunciadores, 23.11
do Reino os transmissores:
somos também chamados!

Depois de dizer tudo isto, **At 1.9**
Jesus é levado para o Céu, Mc 16.19
e uma nuvem, como um véu, Lc 24.51
cobre como um grande manto
o corpo deste que é o Santo,
que foi executado na cruz
e transformado em ser de luz:
agora está em todo o canto!

***Jesus volta para junto de Deus:* 1636, óleo sobre tela, Munique**

A última ceia: **Albrecht Dürer, 1523, Albertina, Viena**

Livro digital (e-book) gratuito
TRÊS PÊS: PINÓQUIO, PEQUENO PRÍNCIPE, PEREGRINO **Frases diárias**

As histórias dos “Três Pês”,
Pinóquio, Príncipe Pequenino,
e também do Peregrino,
aqui em versos recontadas,
e com a Bíblia relacionadas,
é grande a correspondência,
mostrando com evidência
verdades jamais superadas.

MINIBÍBLIA 49

E-book grátis

Textos em 49 palavras
do Antigo Testamento,
desde a criação do mundo
até o anúncio do Messias.
O Novo Testamento traz
as principais ações de Jesus
e o começo da missão.
Aceito ler a mensagem?

MINIBÍBLIA 7x7

E-book grátis

As mensagens em 7 partes,
pela Bíblia distribuídas,
nestes versos estão reunidas.
Este humano procedimento
quer facilitar o entendimento
da palavra permanente,
que vale para toda a gente:
não existe outro fundamento.

O EVANGELHO

E-book grátis

O Evangelho de Jesus
é aqui apresentado
de modo diferenciado,
evitando a repetição
do mesmo ato ou lição,
e este simples procedimento
quer facilitar o entendimento:
eu vou ler com atenção?

BÍBLIA EM VERSO

E-book grátis

O Testamento é cada parte
da Bíblia, a Escritura Sagrada,
por Deus a nós confiada,
para conhecermos a salvação:
Deus dá primeiro a orientação,
com a sua Lei e Mandamento,
e com o Novo testamento
dá Jesus e a sua libertação.

Mãos em oração:
Albrecht Dürer, 1508, desenho a pena e tinta, Viena

Este desenho, o mais conhecido do autor, é uma reprodução minuciosa e detalhada das mãos do próprio Albrecht Dürer, representando uma atitude de fé e esperança. É um convite para a espiritualidade com Deus.

HISTÓRIA ILUSTRADA DA REFORMA

Com quadros de Gustav König

O movimento da Reforma
faz aqui sua apresentação
com quadros de ilustração
para mostrar claramente
que este fato de antigamente
tem sempre atualidade,
pois Deus revela esta verdade:
somos aceitos por Cristo somente.

Martin Luther apresenta a mensagem da Reforma ao imperador

Apresentação

O pintor Gustav König
(1808 - 1869, Alemanha)
já nos primeiros anos de atividade
identificou-se com a Reforma,
e ao longo da vida
dedicou-se em ilustrar
os seus acontecimentos principais,
sendo chamado de “Lutero - König”.

Elaborou uma coleção de ilustrações
sobre a Reforma em preto e branco,
e posteriormente elas foram coloridas.
Embaixo de cada quadro estão
breves informações e uma pergunta
para o posicionamento pessoal,
e textos bíblicos em verso
para a fundamentação do tema tratado.

PÁSCOA PUBLICAÇÕES

História Ilustrada da Reforma. Com quadros de Gustav König.

Quadro da capa: *Martin Luther e colaboradores traduzindo a Bíbia:* Gustav König

ricardonor28@gmail.com WhatsApp: (51) 998687049 Porto Alegre/RS 2026

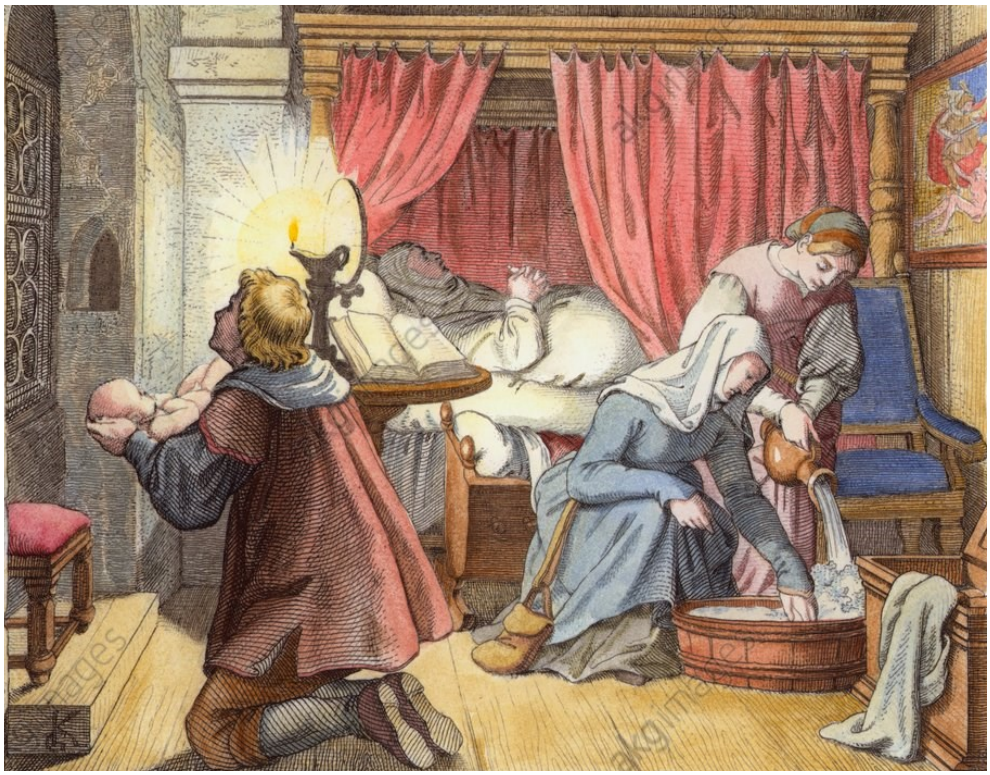

O nascimento de Martin Luther

O pai de Lutero está ajoelhado, em atitude de oração, oferecendo o seu filho aos cuidados de Deus. Eu também reconheço Deus que é Pai, que consola como uma mãe (Is 66.13)*?*

Na barriga da minha mãe, **Sl 139.13-16**
tu me criaste totalmente, Jó10.8-11
e eu agradeço, reverente. Sl 119.73
São extraordinárias tuas ações,
reconheço tuas manifestações.
Para ti, nada está escondido, 56.8,69.28
antes mesmo de eu ter nascido,
tudo está em tuas anotações.

Ó Deus, como é difícil entender
teus pensamentos e tua vontade,
e é imensa toda esta quantidade,
como os grãos de areia no mar.
Se eu começasse hoje a contar,
não chegaria certamente ao fim:
diante de Deus, que é assim, **Sl 139.17s**
eu confio ou vou me assustar?

Se o Senhor nosso Deus **Sl 127.1**
não edificar a construção,
todo trabalho será em vão.
Se Deus não proteger a cidade,
não adianta nada a atividade
dos guardas a todo o instante:
só quem em Deus é confiante,
recebe proteção de verdade.

Veja só! Deus dá de presente,
a quem anda em seus trilhos, **Sl 127.3-5**
vida e futuro através de filhos, 37.26
que são dádivas da sua bênção, Gn 30.2
dando ajuda, amparo, proteção. Gn 33.5
São como flechas do soldado, Rt 4.1s
apoio para não ser derrotado, Jó 29.7-17
se sofrer injusta condenação.

O começo dos estudos em Mansfeld

Lutero afirma: "Onde o ensino dos jovens é descuidado, o governo público é culpado." Eu pratico a cidadania, pagando os impostos e apoiando iniciativas educacionais?

Não pense que você é sábio, **Pv 3.7**
tema a Deus, o teu Senhor, Is 5.21
com respeito, honra, amor, 1.7
e fique sempre afastado Rm 12.16
do que é injusto e errado.
Aceite sempre com paciência
a divina e justa advertência, Jó 5.17-19
pois tu és por Deus amado! **Pv 3.11**

Deus corrige com rigor Dt 8.5
a quem ele tem amor, Jó 5.17,Hb 12.5s
assim como o progenitor 1Co 11.32
corrige o filho com firmeza: **Pv 3.12**
isto é sinal, com certeza, Ap 3.19
que ele nos quer bem,
feliz quem vê também
este ensino com clareza!

Assim como o ferro **Pv 12.1**
afia o próprio ferro,
digo isto e não erro,
recebemos a instrução
pela mútua cooperação. **Pv 27.17**
O sábio aceita o aprendizado, 13.1,13.18
o tolo rejeita ser questionado: 1.23
quero aprender esta lição?

Eduque sempre a criança **Pv 22.6**
no caminho a ser percorrido, 20.11
e isto nunca será esquecido.
Quem faz a divina vontade,
mesmo na maior idade,
continua viçoso e atuante, Sl 1.2s
produzindo frutas bastante,
que não perdem a validade.

A primeira leitura da Bíblia aos 18 anos

Lutero descobre uma Bíblia na biblioteca da Universidade de Erfurt e fica muito surpreso, curioso, admirado. Quando eu leio um trecho da Bíblia, quais são as minhas reações?

Quanto a você, Timóteo, **2 Tm 3.14**
fique firme no ensinamento,
em toda situação e momento,
que você confia de coração,
e tenha em consideração
seus mestres e educadores,
que em perseguições e dores,
tinham a fé como orientação.

Desde menino você conhece **2Tm 3.15**
a força da Escritura Sagrada, 1.5
e anda no caminho que agrada Rm 15.4
a Deus, que nos dá isto: Jo 5.39
A salvação pela fé em Cristo,
que sofreu a crucificação,
e recebeu a ressurreição:
nesta fé eu também invisto?

Pois toda a mensagem **2Tm 3.16**
da Escritura Sagrada
é por Deus inspirada, 2Pe 1.19-21
e tem toda a utilidade
para ensinar a verdade,
reconhecer o pecado,
corrigir o que é errado,
e viver com integridade.

Anuncie a mensagem de Deus **2Tm 4.2-3a**
em qualquer tempo e ocasião, At 20.20,31
anime, faça clara repreensão,
ensine a verdade com eficiência,
e também com toda a paciência,
pois um dia, ninguém dará valor
ao verdadeiro ensino do Senhor, 1.13
mas ao que é de conveniência.

Lutero, diante da realidade da morte, decide ser monge
Quase atingido por um raio, Lutero pergunta pelo sentido da vida: "Como eu recebo um Deus misericordioso?" Esta pergunta tem importância para mim hoje?

Todas as pessoas pecaram **Rm 3.23s**
e perderam a glória de Deus, 1Jo 1.8
destinada a todos os seus.
Deus aceita pela sua graça, Tt 3.7
sem exigir nada, de graça,
todos por meio de Cristo Jesus,
que os salva e a Deus conduz:
aceito este amor que me abraça?

Deus ofereceu Cristo **Rm 3.25a**
como o perfeito sacrifício, 2Co 5.21
e por este divino ofício,
a morte na cruz de Cristo, Ef 1.7
ele tornou realidade isto:
o perdão de todo o pecado
mediante a fé no crucificado:
aceito esta justiça, ou desisto?

Os pecados de anteriormente,
o Senhor Deus foi paciente, **Rm 3.25b-26**
e não castigou toda a gente.
Agora, neste tempo presente,
pelo sacrifício de Cristo somente,
ele mostra que é justo e clemente.
Assim Deus é justo perfeitamente,
e aceita quem crê em Jesus fielmente.

Agora libertados do pecado, **Rm 6.22s**
vocês servem a Deus, o Senhor,
e o fruto deste serviço de amor Gl 6.8
é a vida com Deus na eternidade,
pois o salário da iniquidade 5.12,21
é a morte com a divina separação,
e o presente de Deus é a salvação
em Cristo Jesus, esta é a verdade.

Lutero entra no mosteiro da Ordem dos Agostinianos Eremitas, em 1505

Lutero: "Se um monge pudesse chegar ao Céu com suas práticas religiosas, então eu seria um deles." Eu também acho que é possível chegar até Deus através de obras?

Temos motivo para orgulho? **Rm 3.27s**
Nenhum, isto eu bem sei!
Pois não cumprimos a Lei, Gl 2.16
e cremos somente em Cristo.
Assim reconhecemos isto,
e desta base não damos ré: At 13.38s
Deus nos aceita só pela fé, Ef 2.8s
e não por obras, eu insisto.

Ou será que o Senhor Deus **Rm 3.29-31**
é apenas Deus dos judeus,
e não é dos pagãos e ateus? At 15.11
O Senhor Deus é um somente, Dt 6.4
e aceita quem em Cristo é crente.
Anulamos a Lei pela fé no Senhor?
Pelo contrário, a Lei tem valor:
pois mostra que sou pecador carente.

Esta é a minha realidade: **Rm 7.25b**
Com o meu pensamento,
sirvo a Deus e seu Mandamento,
mas na prática, por outro lado,
sirvo então a lei do pecado.
Como sou infeliz nesta situação!
Quem me dará a libertação **Rm 7.24**
deste corpo que vai à destruição?

Que Deus seja louvado! **Rm 7.25a**
Eu agradeço a Deus, o Senhor,
que fará isto em meu favor, 1Co 15.57
por meio de Jesus Cristo!:
eu também faço isto?
Dou a Deus minha louvação,
por todo o seu bem e ação?
Eu confio nele e resisto?

Ordenado sacerdote, em 1507

Lutero rejeita a missa feita pelo sacerdote da igreja romana, celebrada como sacrifício a ser oferecido a Deus para perdoar pecados. Qual é a minha posição diante desta prática?

Todo sacerdote judeu **Hb 10.11**
faz seu dever diariamente, Êx 29.38-42
oferecendo constantemente
sacrifícios sempre iguais,
mas não podem tirar, jamais,
os pecados e as transgressões:
onde estes sacrifícios e ações
acontecem nos dias atuais?

Porém Jesus Cristo ofereceu **Hb 10.12**
um sacrifício somente,
para tirar pecados totalmente,
e depois deste ato perfeito,
sentou-se do lado direito Sl 110.1
do Deus Criador, o nosso Pai:
quem confia em Jesus vai
ser por Deus no Reino aceito!

No Céu, Jesus está esperando
Deus colocar seus opositores **Hb 10.13s**
sob seus pés, como servidores. 1.13
Assim, com um sacrifício somente,
ele aperfeiçoou completamente
os que são então purificados 7.19,9.9,10.1
de todos os seus pecados: 1Co 15.25-28
Senhor, cura-me igualmente!

E o Espírito Santo diz mais: **Hb 10.17s**
"Das suas transgressões,
pecados e más ações,
não terei mais recordação."
Quem recebe a absolvição,
já não tem mais necessidade
de oferecer à Divindade,
sacrifícios de purificação.

Lutero praticando sacrifícios de tortura física e religiosa

Mais tarde, Lutero faz o reconhecimento: "Minhas obras e sacrifícios não tiveram nenhum valor. Com elas eu estava perdido." Qual é a minha posição diante desta afirmação?

A misericórdia de Deus **Ef 2.4s**
é muito grande, rica, imensa, 1Pe 1.3
muito mais do que se pensa, 1Jo 3.1
pois na desobediência fatal,
estávamos na morte espiritual,
mas com Cristo e sua bondade,
recebemos a vida de verdade, Cl 2.12s
pela graça somos salvos do mal.

Pois pela graça de Deus **Ef 2.8**
recebemos a salvação,
não é por obra ou ação, Rm 3.21-28
é por meio da fé somente, Gl 2.16
e isto não vem da gente, 2Tm 1.9
é dádiva que vem de Deus, Tt 3.5
oferecida a todos os seus:
eu aceito este presente?

A salvação não é resultado **Ef 2.9**
de obra ou de capacidade, Rm 3.27s
por isto, nada de vaidade, 1Co 1.29
orgulho e convencimento:
graça não é merecimento,
é divina oferta e doação.
A graça nos leva à ação:
eu sirvo neste momento?

Pois somos uma obra de Deus, **Ef 2.10**
criados em união com Cristo, 2Co 5.17
para todos realizarmos isto: Gl 6.15
boas obras e boas ações, Cl 1.10
conforme as previsões, Tt 2.14
preparadas anteriormente,
para serem feitas pela gente:
hoje sou a Deus obediente?

Lutero desmaiado é assistido por irmãos

"Eu teria me torturado até a morte com vigílias, leituras e outro trabalho." Quais são as práticas usadas atualmente para conquistar o merecimento de Deus?

Ninguém é aceito por Deus **Rm 3.20**
por fazer com toda a eficiência
a Lei e a sua ordem e exigência,
porque a Lei dá o conhecimento 5.13
do nosso completo afastamento
de Deus e da sua vontade: Sl 143.2
ninguém tem a capacidade Gl 2.16
de cumprir todo o Mandamento.

A Lei e os Profetas, **Rm 3.21b-22**
isto é, o Antigo Testamento, Gn 15.6
registra este depoimento: Hc 2.4
Deus dá a sua aceitação, Fp 3.9
a todos, sem exceção, 4.5,Gl 2.16
por meio da fé em Jesus:
Senhor, conceda-me a luz, Sl 32.1s
para reconhecer a tua ação!

Paulo explica com um exemplo:
O salário do trabalhador **Rm 4.4**
não é presente e nem favor,
é isto sim, um direito,
e o ato correto e perfeito,
é fazer o pagamento:
esta forma de procedimento,
é no humano relacionamento.

A relação com Deus é diferente:
Quem não faz a apresentação **Rm 4.5**
de nenhuma obra ou ação,
pois sabe que tudo é insuficiente,
e coloca a sua fé humildemente
em Deus que perdoa o culpado,
é aceito por Deus e tratado
como se ele fosse inocente.

Lutero é orientado por Staupitz, o vigário-geral do mosteiro
Staupitz: "Olhe para as feridas de Cristo. Também para ti Cristo diz: Ninguém vai te tirar das minhas mãos." De que modo eu tenho orientado pessoas?

Nós somos curados **Is 53.5b-6a**
pelo castigo que ele sofreu,
pelas feridas que recebeu.
Todos éramos como ovelhas,
vagando desparelhas,
perdidas e desgarradas, 1Pe 2.25
indo por diferentes estradas,
sem rumo e atribuladas.

Deus castigou o seu Servo,
fez com que ele sofresse **Is 53.6b-7a**
e que muito padecesse
a injustiça que cometemos,
o castigo que merecemos. 2Co 5.21
O Servo foi maltratado, Mc 14.65
oprimido e humilhado,
pelas maldades que fazemos.

O Senhor Deus afirma: **Is 53.11b**
O Servo não tem pecado,
mas ele será castigado
em lugar dos pecadores, Rm 5.19
que são merecedores
do castigo por ele sofrido,
e só ele será atingido:
Perdoará com suas dores.

Ninguém poderá arrancar **Jo 10.28b-30**
as ovelhas da minha mão,
e deste modo também não,
da mão do Pai e Senhor,
o seu poder é muito maior
de tudo o que é existente. 17.21-23,26
Eu e o Pai somos igualmente
um na comunhão do amor.

Lutero lecionando filosofia e teologia
na Universidade de Wittenberg, em 1508

Ele tinha uma vida muito ativa como professor, pregador, escritor de livros teológicos, orientador espiritual. Reconheço as capacidades que recebi de Deus? Como eu as aplico?

Paulo afirma que o corpo **1Co 12.14s**
não é formado unicamente
de uma parte somente,
mas de muitas, na verdade.
Pode, nesta diversidade,
o pé dizer: Já que não sou mão,
do corpo não tenho participação?
Ele faz parte da totalidade!

E o ouvido não pode dizer:
Já que eu não sou olho, **1Co 12.16s**
não sou do corpo, sou restolho.
Se a pessoa tivesse só visão,
ela não teria então audição.
Se o corpo fosse só ouvido,
do cheiro estaria desprovido:
cheirar ajuda na identificação.

Assim o Senhor Deus colocou
cada parte que é diferente, **1Co 12.18-20**
para formar assim totalmente
o corpo conforme sua vontade.
Se o corpo na sua totalidade
fosse uma parte somente,
não existiria então realmente
um corpo vivo, na verdade.

Portanto, o olho não pode **1Co 12.21s**
dizer à mão, com arrogância:
Você não tem importância.
E aos pés, dizer a cabeça:
Você não me interessa. 1Ts 5.14
Pois as partes mais precárias,
são as mais necessárias:
ninguém se ensoberbeça!

Lutero ensinando no mosteiro diante de Staupitz e de outros irmãos
Ele era reconhecido como "alguém de muita sabedoria e conhecimento da Bíblia, também atencioso e amigável em seu modo de viver e agir". O que isto significa para mim?

Cristo é como um corpo, **1Co 12.12s**
de muitas partes formado, Rm 12.4s
quem no Espírito é batizado, Mt 3.16
tem neste corpo participação, At 2.38s
seja qual for a sua situação,
raça, cor ou procedência, 6.15,Ef 4.25
todos têm igual evidência,
sem qualquer discriminação.

No corpo isto é assim, **1Co 12.25s**
para não haver qualquer divisão,
e todas partes terem integração.
Se uma parte padece,
todo o corpo enfraquece,
se uma parte é destacada,
isto a todas as outras agrada:
este exemplo o que me parece?

Vocês são o corpo de Cristo, **1Co 12.27s**
e cada um tem as suas metas: Rm 12.5
apóstolos, mestres, profetas, Ef 4.11s
os que fazem milagres e sinais,
os que curam e cuidam os demais,
os que servem na direção, 6.15,12.13
os que falam sem compreensão,
línguas que devem ter interpretação.

Nem todos no corpo de Cristo
têm a mesma atividade, **1Co 12.29-31a**
serviço e responsabilidade.
Procurem com toda dedicação,
realizar cada um a sua função
da melhor maneira também, 14.1,12
para com isto praticar o bem, 12.7
em favor de toda população.

Promovido a doutor na Bíblia, em 1512

Staupitz motivou Lutero a seguir nos estudos: "Tu deverias obter o grau de doutor, e terias algo a realizar." Eu procuro avançar no conhecimento da Bíblia?

Paulo diz para Timóteo: **1Tm 6.11**
Do mal esteja separado, 2Tm 3.17
no serviço a Deus consagrado,
na justiça e na dedicação 2Tm 2.22
a Deus, na fé, no amor de coração,
na paciência, na serenidade
no convívio em fraternidade:
esta é também a minha opção?

Dê o teu melhor na luta da fé, **1Tm 6.12**
agarre firme a eterna vida 1Co 9.25s
que por Deus foi concedida 2Tm 4.7
quando tu foste chamado, 1.18,4.14
após teres testemunhado 1.18
a fé com a tua confissão, Hb 3.1
através de palavra e ação:
este é o meu discipulado?

Eu te ordeno diante de Deus,
que dá vida a toda a criação, **1Tm 6.13-14a**
e de Cristo que dá a salvação, Jo 18.28ss
e que na frente de Pôncio Pilatos,
testemunhou bem os seus atos:
Cumpra com fidelidade tua missão, 1.11
para não receberes repreensão:
serão aprovados os meus relatos?

Continue agindo assim, **1Tm 6.14a-15a**
até o dia do aparecimento
de Cristo, no último momento.
E este derradeiro julgamento
será conforme o provimento
do Senhor do acontecimento:
estou vigilante, alerta, atento,
preparado para este evento?

Lutero em suas muitas atividades como Vigário Geral dos Agostinianos
"Martin é de estatura mediana, de corpo magro e cansado de tanto estudo e preocupação, de modo que se podia contar quase todos os seus ossos." Que lições eu tiro disto?

Por causa dos muitos trabalhos,
tenho sofrido com as canseiras,
sem dormir por noites inteiras.
Muitas vezes com sede e faminto,
digo a verdade e não minto, **2Co 11.27**
é grande a minha privação, 6.5
sem roupa e sem habitação: 1Co 4.9-13
diante disto o que eu sinto?

Além disto e de muito mais,
pesa sobre mim diariamente
o cuidado com a minha gente,
por todas as congregações.
Com quem tem provações,
e sofre muito na fraqueza, **2Co 11.28-29a**
também eu, com certeza, At 20.18-21,31
sinto as mesmas reações.

E também quando alguém
comete erro e pecado, **2Co 11.29b**
e fica de Deus separado,
eu fico então muito aflito,
pesaroso e contrito:
Paulo na sua missão
tem inteira identificação,
assumindo dor e conflito.

Se é para eu ter orgulho, **2Co 11.30s**
então será, com certeza, 1Co 2.3
na minha grande fraqueza. 12.5,9
O Deus e Pai de Jesus Cristo
sabe muito bem que isto
que estou falando é verdade:
seja louvado pela eternidade
o Deus clemente e bem quisto!

Lutero coloca as 95 Teses na porta da igreja, em Wittenberg, a 31.10.1517
As 95 Teses tratam da venda das indulgências que prometem o perdão dos pecados em troca de dinheiro. Qual é a minha posição diante do comércio religioso hoje?

Um ourives chamado Demétrio **At 19.24s**
faz modelos de prata do templo
da deusa Diana, um mau exemplo
para a fé em Jesus, o Salvador,
o Filho de Deus e único Mediador.
Este negócio dá muito rendimento,
e diante da ameaça de faturamento,
Demétrio diz ao grupo colaborador:

Vocês sabem que a nossa riqueza
vem desta rendosa profissão,
mas agora temos a oposição 17.29
de Paulo e da sua mensagem, Sl 115.3s
convencendo todos com coragem
que os deuses manufaturados Êx 20.3s
são ocos, vazios, furados, **At 19.25b-27**
e que não se deve adorar imagem.

Eles ouvem e ficam furiosos,
gritando de forma insana: **At 19.28-34**
Viva a grande deusa Diana!
E então por toda a cidade,
surge confusão e iniquidade:
Arrastam dois colaboradores
de Paulo, com violência e dores,
até onde está a coletividade.

E neste teatro ou estádio, **At 19.35-41**
o secretário da cidade finalmente,
consegue acalmar toda a gente:
Eles não cometeram infração,
e se Demétrio tem uma acusação,
que faça isto num julgamento,
e que pelo nosso procedimento,
não soframos dano por má ação.

Debate em Leipzig entre Martin Luther e Johann Eck, em 1519
Lutero afirma diante de Eck, o representante do papa: "A igreja romana pode errar. Um concílio pode errar. O papa pode errar." Reconheço que somente Deus é infalível?

Estou decepcionado com vocês,
pois abandonaram rapidamente
o chamado que o Pai clemente **Gl 1.6**
fez por meio da graça de Cristo,
e com muita tristeza eu digo isto:
Vocês caíram num outro "evangelho",
e esta mensagem não é espelho
do verdadeiro, nisto eu persisto.

Pois na verdade não existe **Gl 1.7a**
nenhum outro evangelho,
mais novo ou mais velho:
o Evangelho é um somente,
que permanece eternamente.
Através desta divina mensagem,
com a nossa humana linguagem,
Deus e Cristo falam diretamente.

Algumas pessoas entre vocês
estão causando perturbação,
trazendo uma falsificação **Gl 1.7b-8**
do Evangelho de Cristo Jesus.
Mas se nós ou um anjo introduz
um "evangelho" diferente
do que dizemos a toda a gente,
seja amaldiçoado eternamente!

O que já disse, repito agora: **Gl 1.9s**
Quem fala um "evangelho" diferente,
do que aceitaram pela fé somente,
confiando na graça de coração,
caia para sempre na maldição! 1Ts 2.4
Eu procuro das pessoas um favor?
Eu quero a aprovação do Senhor,
pois sou de Cristo um servidor.

Lutero queima escritos da igreja romana e a bula papal de excomunhão, em 1520

Lutero: "Porque tu (papa Leão X) causaste aflição ao Cristo de Deus, assim te aflija e destrua o fogo eterno." O que eu aprendo deste ato de coragem?

O testemunho de Estevão **At 7.54-56**
deixa o Conselho Superior Mt 26.64
cheio de ira, ódio e furor. Ef 1.20
Mas Estevão olha o Céu, Sl 110.1
ele enxerga além do véu, 33 d.C.?
Jesus, à direita de Deus, em pé:
o Espírito dá os olhos da fé
a Estevão, condenado como réu.

Então os juízes gritam alto, **At 7.57s**
tapando os seus ouvidos,
e avançam todos reunidos, Lv 24.14-16
sem dó nem piedade, Nm 15.35s
e o jogam fora da cidade 13.9
para o apedrejamento. 22.20
Um jovem faz o acompanhamento:
Saulo é a sua identidade.

Enquanto atiram pedras, **At 7.59-60a**
Estevão faz esta invocação: Dt 17.2-7
Senhor Jesus, tem compaixão,
o meu espírito guarde bem! Lc 23.46
Depois, ajoelhou-se também, Mt 5.44
e gritou com voz bem forte: Jo 8.7
Não os condene à morte!:
o arrependimento é meu norte?

Após fazer este pedido **At 7.60b-8.1a**
em favor da divina clemência,
Estevão deixa esta existência.
E para esta injusta execução, 22.20
Saulo dá a sua aprovação:
mas no dia em que verá a luz 9.1-6
e a voz do Senhor Jesus,
acontecerá a transformação.

Lutero atende o chamado do imperador Carlos V
e chega em Worms, em 1521

"Não é hora de voltar atrás, apesar do perigo. O nosso objetivo é só um: O Evangelho que revelamos não deve ser abandonado ao desprezo dos descrentes." Concordo com isto?

Sejam fortes com o Senhor: **Ef 6.10-12**
Deus lhes dá a armadura Fp 4.13
para enfrentar a luta dura 1Co 16.13
contra as ciladas de Satanás, Lc 22.31
são as forças espirituais más, 1Co 2.6
poderes que dominam totalmente
este mundo escuro e descrente:
diante de Deus eles caem para trás.

Peguem a armadura de Deus,
e no dia do enfrentamento, **Ef 6.13**
com este equipamento, Mt 4.1
poderão resistir ao mal, 2Tm 2.26
e após a luta espiritual, Tg 4.7
vocês seguirão de pé: 1Pe 5.8s
é o poder divino da fé
que dá a vitória, afinal.

Portanto, estejam preparados: **Ef 6.14s**
Usem a verdade como cinturão, Lc 12.35
e a couraça da boa e justa ação,
e calcem, como sapatos, Is 59.17
a prontidão para os atos Cl 1.20-22
de falar o Evangelho que traz
a boa mensagem da paz:
Senhor, dá-me estes aparatos!

E levem sempre a fé **Ef 6.16s**
como escudo de proteção, 1Jo 5.4
o capacete é a salvação, 1Ts 5.8
e a palavra de Deus, o Senhor,
como a espada do lutador, Hb 4.12
que o Espírito Santo dá,
para atacar o Maligno já:
tudo isto está ao meu dispor!

Na assembléia em Worms, diante do imperador,
Lutero dá o seu testemunho

"Se eu não for convencido pela Bíblia e pela razão, a minha consciência fica firme na palavra de Deus. Não posso e não quero renunciar." Qual é a minha posição diante disto?

Todas as pessoas de fé, **Hb 11.33-38**
torturadas e perseguidas,
foram por Deus fortalecidas
para vencer a adversidade.
Este mundo, na verdade,
não é digno da sua presença:
receberá a divina sentença,
não participará da eternidade.

Assim temos ao nosso redor **Hb 12.1**
esta grande nuvem da multidão
de testemunhas como motivação
para deixarmos tudo de lado 1Co 9.24-26
que nos atrapalha e o pecado 2Tm 4.7
que tão facilmente nos alcança,
e corrermos com perseverança
o trajeto por Deus mesmo traçado.

Vamos manter os olhos fixos **Hb 12.2**
na pessoa do Senhor Jesus,
pois é ele quem nos conduz 2.10,5.8s
do começo até a consumação. 10.20
A sua cruz não foi decepção, Fp 2.8-10
mas por causa da alegria
de estar com Deus todo o dia, 1.3,13
assumiu dor e humilhação.

Pensem no sofrimento **Hb 12.3**
pelo qual passou Cristo,
e ele suportou tudo isto Mc 14.65
com paciência e perseverança: Lc 2.34
Não desistam, tenham confiança,
sigam em frente no discipulado,
no caminho por Deus marcado:
esta é também minha esperança?

Lutero é protegido por amigos no castelo de Wartburg, em 1521/22

O papa excomunga Lutero e o imperador tira todos os seus direitos. Ao sair de Worms, ele é levado em segurança para Wartburg. Diante de perigos, conto com a proteção de Deus?

O rei Davi ora e canta: **Sl 23.1-3a**
O Senhor é o meu pastor, Is 40.11
coloca tudo ao meu dispor. 34.9s
Ele também me faz repousar, Jr 31.10
em pastos verdes descansar, Ez 34.13s
leva-me até fonte tranquila, Ap 7.17
a minha alma alegre jubila: 19.7
O seu poder me faz renovar. Is 40.31

Deus me guia no rumo certo, **Sl 23.3b-4a**
conforme ele tem prometido, 5.8,31.3
e eu não fico desassistido 44.19
mesmo no vale escuro. 107.10,14
Diante da morte eu procuro 16.8
e encontro em ti proteção, Is 43.2
seja qual for a situação,
contigo, Senhor, estou seguro.

Pois tu, Senhor, estás comigo,
me proteges e me diriges, **Sl 23.4b-5a**
em ti somos todos felizes, 1Cr 4.10
recebemos consolo e alento,
e recebemos também sustento.
Preparas para mim uma mesa:
em ti eu tenho amparo e defesa
diante do mau procedimento.

Na presença dos meus inimigos,
me recebes como teu convidado,
e sou por ti muito honrado: **Sl 23.5b-6**
tu me serves com fartura. 16.5
A tua misericórdia dura 25.6
todos os dias da minha vida, Lc 7.46
e sempre encontrarei guarida, 27.4-6
ó Senhor, na tua casa futura.

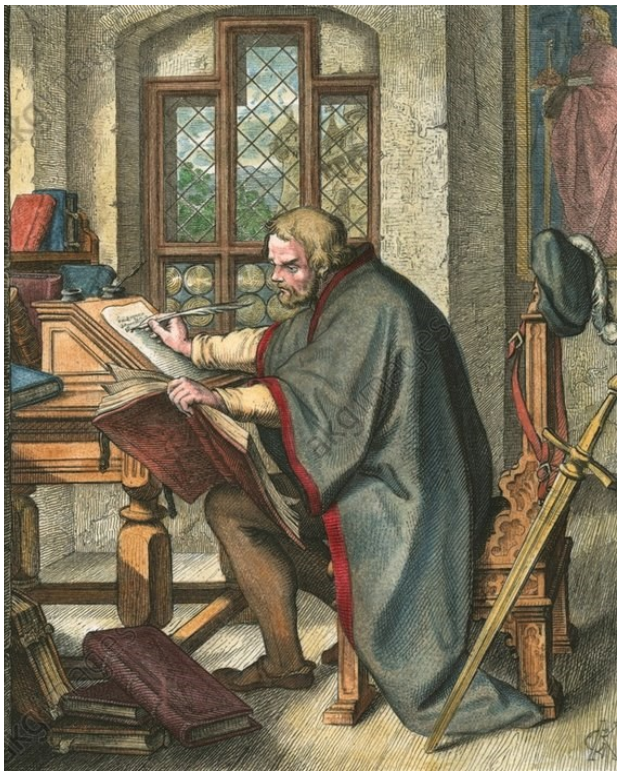

Lutero traduzindo o Novo Testamento em Wartburg

Nos 10 meses em que ficou escondido, Lutero escreveu três livros e traduziu o Novo Testamento do grego para o alemão, a língua do seu povo. Como eu aproveito o tempo?

Faça, Senhor, que eu veja **Sl 119.41-44**
como é imensa a tua graça
e o teu poder que me abraça,
conforme a tua fiel promissão,
para reagir a toda a difamação.
Ajuda-me a falar a tua verdade,
pois teu juízo tem credibilidade.
Vou seguir a Lei pela eternidade!

Fazendo isto, Senhor, sou livre,
pois eu sigo as tuas orientações,
e anunciarei estas ordenações **119.45-48**
aos regentes com toda a firmeza.
Os teus Mandamentos, com certeza,
dão alegria e a eles tenho amor. Mt 10.18
Eu medito nas tuas Leis, Senhor,
e com elas enfrento a correnteza.

Guardada na tua viva lembrança**119.49-52**
está a tua promessa que afiança
que tu, Senhor, és minha esperança:
No sofrimento eu fui por ti consolado.
Da tua Lei eu não tenho me afastado,
apesar de toda zombaria e oposição.
Eu recebo o teu conforto na aflição,
ao lembrar do teu juízo no passado.

Grande raiva e revolta eu sinto
quando agem com impiedade,
quebrando a tua reta vontade. **119.53-56**
Na minha vida eu faço canções
sobre as tuas Leis e ordenações.
De noite medito na tua grandeza.
O meu dever aqui, com certeza,
é obedecer as tuas orientações.

Lutero é contrário à destruição de imagens

Ele diz: "Não se deixem enganar pelos fanáticos. Precisamos agir com amor. Eu não quero obrigar ninguém com a força. A fé deve ser aceita espontaneamente." Eu pratico isto?

Quem ama é paciente, **1Co 13.4s**
não se altera e é bondoso, Rm 15.14
não é orgulhoso e vaidoso. 4.7,8.1
Quem ama não é grosseiro, 11.18-22
nem egoísta e interesseiro, Fp 2.4
não fica irado, nem faz o mal: Rm 12.12
o amor é o caminho principal, 10.24,33
acima de todos e o primeiro. Gl 5.20

Quem ama não se alegra **1Co 13.6s**
com a maldade e a cobiça, 2Jo 4
não comete a injustiça, 3Jo 3s
se alegra com a verdade Rm 12.9
que produz a integridade. Is 42.4
Quem ama nunca desiste, 2Co 4.16
com fé e esperança resiste: 1Pe 2.19
esta é a minha vontade?

O amor é eterno: **1Co 13.8a**
para sempre permanece,
não termina ou desaparece,
jamais perde a validade,
tem total perenidade,
não passa por destruição,
nunca entra em extinção,
vale por toda a eternidade.

Mesmo que aconteçam **1Co 13.8b**
mensagens de inspiração,
elas terão pouca duração,
ou de êxtase e arrebatamento, 12.10
durarão só por um momento,
também é provisório,
passageiro e transitório,
todo o humano conhecimento.

Lutero com Melanchton, o seu principal colaborador

Sobre a Confissão de Augsburgo, escrita por Melanchton: "Eu a considero excelente. Nada tenho a melhorar ou modificar." Sou humilde para reconhecer as virtudes do próximo?

Por estarem unidos com Cristo, **Fp 2.1**
que dá força para ser valente,
o amor dele os conduz à frente,
e o seu Espírito dá assistência
para agirem com eficiência
na misericórdia e na bondade, Cl 3.12
mutuamente na comunidade:
conto com a divina competência?

Então tornem a minha alegria **Fp 2.2s**
plena e perfeita completamente:
Vivam em harmonia igualmente, Rm 15.5s
unidos com um mesmo amor, Ef 4.3-6
tendo o mesmo objetivo no labor.
Não ajam com egoísmo e vaidade,
sirvam a todos com humildade, Cl 3.14s
considerando o outro superior. Mc 9.34s

Ninguém procure simplesmente,
cada um sua própria aspiração, **Fp 2.4s**
leve também em consideração
a realidade do outro igualmente.
E tenham sempre em mente, 1Co 10.24
na ação e no relacionamento, Mc 10.42-45
o mesmo modo de procedimento
que em Cristo esteve presente:

Cristo tinha a natureza de Deus, **Fp 2.6s**
com ele tinha perfeita identidade, Jo 1.1s
e por livre e espontânea vontade, Cl 1.15
renunciou a esta situação, 2Co 8.9
assumindo assim a posição Hb 2.14,17
de servidor perfeitamente, Is 53.3-9
e tornou-se humano igualmente, Cl 2.9
vivendo a vida comum da gente.

Lutero primeiro a favor e depois contra
a Revolta dos Camponeses, em 1525

Lutero escreveu: "Revolta é como um grande fogo que provoca um incêndio que traz muito assassinato e derramamento de sangue." Sou a favor da resistência pacífica?

Jesus ainda está falando, **Lc 22.47s**
quando chega um bando,
e Judas, que está orientando,
vai até Jesus com a intenção
de beijá-lo, para a saudação, Mc 14.45
mas Jesus diz neste momento:
É com um beijo de cumprimento,
que você trai quem dá a salvação?

Quando os discípulos notam **Lc 22.49-51**
que Jesus corre perigo iminente,
eles querem atacar esta gente,
e logo um é ferido com espada,
tendo a sua orelha decepada. Jo 18.10
Aí Jesus diz: Parem com isto!
E o homem é curado por Cristo:
o Messias é contra a luta armada.

Vocês são a luz para o mundo.
A cidade no monte construída,
não pode ficar escondida. **Mt 5.14s**
Ninguém acende uma luz Mc 4.21
e a coloca sob um capuz, Lc 8.16
no alto é que dá chama forte:
a luz que nos dá o norte,
é a palavra clara de Jesus!

A luz de Deus em vocês, **Mt 5.16**
deve brilhar em todo o momento,
pois vocês são divino instrumento,
para que as suas boas ações Ef 5.8s
cheguem também nos corações Fp 2.14s
das pessoas que são iluminadas,
para serem assim transformadas,
e cantem a Deus suas louvações.

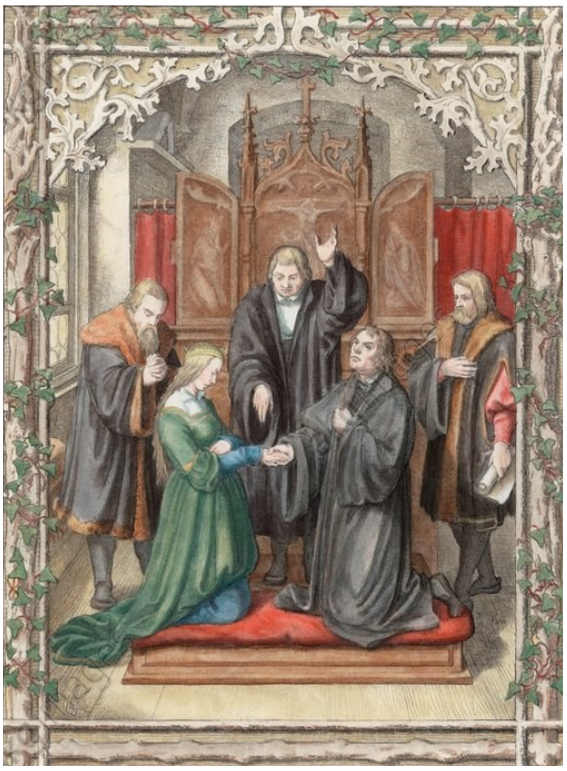

O casamento com Catarina von Bora, em Wittenberg, 1525

"Que eu iria brigar com o papa e que eu casaria com uma freira que fugiu do convento, isto ninguém me disse antes!" Conto com Deus e me deixo surpreender por ele?

Você, que é marido, **Ef 5.25**
ame a sua mulher, Cl 3.19
pois não é coisa qualquer, 1Pe 3.7
como Cristo amou a comunidade,
e deu a sua vida na totalidade,
por ela e em seu favor:
eu peço diante do Senhor:
tem de mim piedade!

O homem que ama a esposa,
ama a si mesmo igualmente, **Ef 5.28-30**
pois ninguém odeia realmente
o seu próprio corpo temporário,
mas muito antes pelo contrário,
alimenta-o e dá toda sua atenção,
como Cristo faz com a congregação:
pela fé eu amo no agir diário?

Como diz o Escrito Sagrado: **Ef 5.31**
Por isto é que o homem sai, Gn 2.24
deixando sua mãe e seu pai,
para se unir com a companheira,
com a sua esposa e parceira,
e se tornam uma só realidade,
cada um com a sua identidade,
mas como uma pessoa inteira.

Esta passagem da Escritura **Ef 5.32s**
revela uma profunda verdade, Ap 19.7
fala de Cristo e da comunidade,
e fala do casamento igualmente:
o marido deve amar plenamente
a esposa como ama a si também,
e a esposa deve respeitar bem
o seu marido, cordialmente.

A debate entre Lutero e Zwingli sobre a Ceia do Senhor, em 1529
*Jesus diz: "Isto **é** o meu corpo e o meu sangue." Zwingli entende o **é** como **significa**. Lutero afirma que o **é** é a **presença real** de Cristo. Eu conto com Cristo na minha vida?*

Jesus chega com os doze,
quando anoitece, **Mc 14.17-19a**
e então acontece
que durante a refeição,
Jesus faz esta afirmação:
Um de vocês que come comigo,
vai me entregar ao inimigo:
Entre eles é grande a aflição.

Os doze ficam muito tristes, **14.19b-21**
e perguntam sucessivamente:
Não sou eu, certamente? Sl 41.9
Aí Jesus fala de forma expressa:
É quem come na minha travessa.
Pois eu vou sofrer dura morte, Zc 13.7
mas ai de quem traz esta sorte,
conforme uma antiga promessa!

Então Jesus pega o pão, **14.22s**
agradece a Deus pelo alimento,
parte e distribui neste momento
o pão com esta explicação:
Isto é o meu corpo em doação.
E com o cálice do fruto da videira,
Jesus age da mesma maneira:
Agradece e faz a distribuição.

E na distribuição Jesus diz: **14.24s**
Isto é o meu sangue derramado,
em favor de muitos ele é dado, Jr 31.31-34
é o sangue que garante a aliança Êx 24.8
feita por Deus e que dá a esperança
para o seu povo viver em comunhão.
Jesus só participará desta refeição,
no Reino da nova e eterna bonança.

Lutero e um grupo de colaboradores traduzindo a Bíblia

"Às vezes, em 4 dias, traduzimos só 3 linhas. Muitas vezes procuramos por uma palavra em até 4 semanas." Agradeço a Deus por poder ler a Bíblia na língua que eu falo?

O evangelista Lucas **Lc 1.1s**
estudou cuidadosamente
os registros que muita gente
escreveu sobre a história,
que testemunhas, de memória,
transmitiram da salvação:
o Evangelho é a revelação
de Jesus Cristo e a sua vitória.

Lucas, depois deste estudo **Lc 1.3s**
de tudo o que aconteceu,
também ele escreveu,
em ordem e na sequência,
para Teófilo, uma excelência,
ter acesso à toda a verdade,
com fundamento e autenticidade,
sobre o Evangelho e sua essência.

A alegria dos bem-aventurados **Sl 1.2**
está nas orientações do Senhor,
é a Lei que tem todo o valor, Js 1.8
e nela meditam constantemente,
de dia e de noite, regularmente:
leem e aplicam esta orientação
na sua vida e na sua ação, 119.148
são exemplo para toda a gente.

Estas pessoas felizes **Sl 1.3a**
são como árvores parecidas, Jó 29.19
que junto da água são crescidas,
na beira de um riacho, 92.12-14
elas brotam e dão cacho, Jr 17.8
com frutas a seu tempo: Gn 39.1s,23
os resultados surgem a contento,
disto tenho certeza e não acho.

Introdução do Catecismo Menor de Lutero, de 1529

Diante do desconhecimento das questões básicas da fé, Lutero escreve o Catecismo como a "Bíblia do Povo". Eu reconheço a necessidade de aprender a vontade de Deus?

Bom e correto procedimento **Sl 119.9-12**
terá o jovem na sua existência,
se a tua palavra for a referência.
Ó Deus, sigo só a tua orientação,
para não cometer transgressão.
A ti, Senhor, meu agradecimento!
Ensina-me o teu Mandamento!:
louvo a Deus com a minha ação?

Busco com toda a dedicação **119.13-16**
aprender as tuas prescrições,
faço sempre suas repetições.
Prefiro a tua Lei, com certeza,
do que possuir muita riqueza.
Eu estudo o teu Mandamento,
que não caia no esquecimento,
pois ele me dá contentamento!

Com a tua bondade, Senhor, **119.17-20**
trata este teu simples servidor,
para eu viver como cumpridor
da tua orientação e vontade
que mostra tua bela realidade!
Neste mundo sou passageiro, 39.5,89.47
ansioso, quero saber por inteiro, Jó 14.1
a tua Lei, para viver de verdade!

Com a tua firmeza, Senhor, **119.21-24**
repreende orgulhosos e superiores,
que da tua Lei são transgressores.
Livra-me das suas zombarias, 119.61,69
pois sigo tuas Leis todos os dias. Dt 27.26
Mesmo que planejem más ações, Gl 3.10
eu meditarei nas tuas orientações
que me guiam e me dão alegrias!

Lutero apontando para o centro da igreja: Jesus Cristo

Lutero anuncia o Cristo crucificado: "Em Cristo somente está a verdadeira teologia e o reconhecimento de Deus." Eu faço este reconhecimento e procuro fazer a sua vontade?

A mensagem que anuncia **1Co 1.18**
a morte de Cristo na cruz,
é loucura a quem se conduz
pelo caminho da perdição, 2Co 4.3
mas para nós é a salvação,
pois revela o poder de Deus Rm 1.16
a todos que são filhos seus:
esta é a minha orientação?

Deus diz: "Destruirei a sabedoria
dos sábios de pensamento, **1Co 1.19s**
e também o conhecimento Is 29.14
dos que agem com esperteza."
Disto eu também tenho certeza,
pois a sabedoria deste mundo, Jó 12.17
para Deus não tem fundo, Is 19.12
e é levada pela correnteza. Is 44.25

Deus não é conhecido **1Co 1.21-23**
pela sabedoria humana,
que é uma loucura insana.
Ele resolve dar a salvação
aos que creem na pregação
da mensagem do Crucificado, 2.2
que o mundo acha ser atestado
de loucura e de transgressão.

Mas para quem Deus chama,
os judeus e os não judeus, **1Co 1.24s**
Cristo é o poder de Deus,
e também a sua sabedoria, Cl 2.3
pois Deus age, quem diria,
contra toda lógica e razão:
esta é a maior demonstração
que o amor está além da teoria.

Na Ceia do Senhor o pão e o fruto da videira são distribuídos a todos
Com a Reforma, as pessoas passaram a receber também do cálice: "Jesus passou depois o cálice aos discípulos, e todos beberam do vinho" (Mc 14.23). Recebo o que Deus dá?

O nosso Senhor Jesus Cristo,
na noite da sua traição, **1Co 11.23b-24**
pegou o pão e fez oração
a Deus em agradecimento, Mc 14.22-26
partiu, e disse neste momento:
"Isto é o meu corpo verdadeiro,
dado a vocês todos por inteiro.
Lembrem de mim neste evento."

Igualmente, depois da janta, **11.25**
procede também desta maneira: Hb 10.29
Pega o copo com o fruto de videira,
e diz: "Este cálice é a nova aliança,
que é garantida, com segurança,
pelo meu sangue derramado. Hb 8.6-13
Seja isto sempre realizado Jr 31.31-34
em minha memória e lembrança."

E assim, todas as vezes, **11.26**
que vocês comem deste pão,
e bebem do cálice da salvação,
anunciam a morte do Senhor,
na cruz, em nosso bem e favor,
até que ele volte novamente:
para inaugurar plenamente, Mt 26.29
o seu Reino de justiça e amor.

Cada um então examine **1Co 11.28s**
a sua própria consciência, Mt 26.22
e com respeito e reverência,
coma do pão a sua porção, 10.16s
e beba do cálice da salvação.
Pois quem receber o alimento
sem fazer este reconhecimento,
será castigado no julgamento.

Lutero enfermo recebe consolo e alento, em 1537

Em Esmalcalda, Lutero fica muito doente: "Deus fez milagre comigo esta noite e continua fazendo pelas intercessões de pessoas piedosas." Conto com Deus na adversidade?

O anjo de Satanás veio **2Co 12.7b-9a**
e causou ferimento doloroso,
para eu não ficar orgulhoso.
Três vezes eu pedi ao Senhor
para ele tirar de mim esta dor
e livrar-me deste sofrimento:
Não fui curado do ferimento,
escutei esta lição de amor:

"A minha graça é tudo **12.9b**
o que para ti é necessário 1.9,4.7
para o teu viver diário,
somente ela é suficiente,
pois meu poder é eficiente
e é mais forte, com certeza,
quando você está na fraqueza":
aceito esta lição e sigo em frente?

É isto que me permite **12.9c-10a**
orgulhar-me da minha fraqueza,
para Cristo dar-me a firmeza,
com seu poder e proteção,
também coragem e motivação
nos maus tratos e sofrimentos, 4.7-15
nas perseguições e tormentos:
entendo estes procedimentos?

Por causa de Jesus Cristo, **12.10b**
eu sofro as dificuldades, Fp 4.11-13
as privações e adversidades, 11.21-30
pois digo com toda franqueza:
Quando estou na fraqueza Fp 4.13
e perco toda a vitalidade, 1Co 1.18-31
aí a força de Cristo, na verdade,
age em mim com toda a certeza.

Lucas Cranach pintando o quadro de Lutero

"Eu gostaria de ver todas as artes, especialmente a música, a serviço de Deus que as concedeu e criou." Reconheço que qualquer atividade deve estar a serviço de Deus?

É o Senhor Deus quem dá **Pv 2.6-8**
sabedoria e entendimento, Dn 2.20-23
e também o conhecimento. Tg 1.5
Quem age com honestidade, Sl 7.10
Deus protege na adversidade, Pv 2.11
e ele cuida e dá proteção Pv 4.6,6.22
a quem é justo na sua ação,
e lhe obedece de verdade.

Confie no Senhor Deus **Pv 3.5s**
com todo o seu coração, 16.20,22.19
e não caia nunca na ilusão 28.25,29.25
da sua própria inteligência. Sl 37.5
Tenha Deus na consciência
em toda a sua atividade,
pois Deus, na sua bondade,
lhe guiará com eficiência.

Existem diferentes dons, **1Co 12.4-6**
e um só Espírito doador, Ef 4.4-6,11
e é para um só Senhor Rm 12.6
que servimos com diversidades,
e existem diferentes habilidades 12.28
para realizar o serviço 12.28-30
com disposição e viço, Rm 12.6-8
e só Deus dá estas capacidades.

O Espírito, para o bem de todos,
dá a cada um pessoalmente **1Co 12.7-9**
um dom ou dádiva diferente: 2.1-16
Falar com sabedoria e entendimento,
falar com profundo conhecimento, 8.1
ter fé de um modo especial, Mt 17.20
poder curar de todo o mal: 14.26
Senhor, mostra o meu talento!

Lutero e amigos oram em favor de Melanchton doente

Melanchton foi um colaborador fiel e dedicado, aplicando seus conhecimentos e suas forças físicas em favor da causa da Reforma. O seu modo de vida é exemplo para mim?

Se você der aos irmãos **1Tm 4.6**
estes conselhos com amor,
de Cristo será um servidor, 2Tm 2.15
que recebe força e vigor
da palavra do Senhor,
o fundamento orientador
para quem é um pastor
e de Cristo fiel seguidor.

Este ensino é verdadeiro **1Tm 4.9s**
e tem toda a credibilidade,
para ser aceito com fidelidade
e com todo o nosso coração,
por ele lutamos na missão,
pois colocamos a esperança
no Deus vivo, e nossa confiança
está na sua eterna salvação.

Aos que creem e são fieis **1Tm 4.12b-13**
em Cristo, o nosso Senhor,
atue com fé, pureza e amor,
e espere a minha chegada, 3.14
anunciando de forma abnegada
o Evangelho da salvação,
ensinando a correta lição,
e lendo a Escritura Sagrada.

Dedique-se a isto totalmente,
para que o seu crescimento **1Tm 4.15s**
tenha de todos reconhecimento.
Cuide de você pessoalmente,
e cuide muito especialmente
como você faz o ensinamento.
Continue neste procedimento
para chegarem ao salvamento.

Lutero incentiva a formação do canto e da música

Um adversário da Reforma afirmou: "Lutero atraiu mais pessoas com os seus cantos do que com todos os seus escritos e mensagens." Qual é a importância da música para mim?

Louvem o Senhor Deus **Sl 148.11-13a**
reis e todas as nações,
autoridades de todas as posições,
louvem o Senhor os adolescentes,
idosos, crianças, todas as gentes,
louvem a Deus, o Senhor,
porque o Criador é superior
aos deuses, meros pingentes.

Aleluia! Louvem a Deus! **Sl 150.1**
Louvem todos ao Senhor, 111.1
com alegria e com ardor,
na sua santa habitação,
façam todos louvação
por sua divina majestade,
por seu poder e autoridade,
na celeste imensidão!

Louvem o Senhor **Sl 150.2s**
por suas ações poderosas
e também maravilhosas!
Louvem sua imensa grandeza,
com a sonoridade e a clareza
das harpas e das trombetas,
das liras e das cornetas:
deixem de lado a tristeza!

Louvem o Senhor Deus **Sl 150.4-6**
com pandeiros e tamborins,
e com belas danças afins,
com flautas façam louvação,
e também com percussão.
Todos os seres vivos Ap 5.13
estejam bem ativos,
louvem ao Deus da criação!

Celebração de Natal com familiares e amigos

Lutero: "O nascimento de Jesus em Belém não é apenas um fato histórico, é um presente que permanece para sempre." Eu aceito este presente e me comprometo com ele?

Os anjos voltam para o Céu **Lc 2.15**
e os pastores dizem mutuamente:
Vamos seguir agora em frente,
até a cidade escolhida de Belém!:
mesmo sendo um "João Ninguém",
recebemos a mensagem de alegria,
fomos lembrados, quem diria,
para Deus somos gente também!

Os pastores vão depressa, **Lc 2.16**
encontram Maria e José,
e põem na criança a sua fé,
admirando o menino deitado,
dentro do cocho colocado,
assim como os anjos disseram,
para isto é que eles vieram:
este aí não é um pobre coitado!

Então os pastores dizem **Lc 2.17**
o que os anjos contaram
e o que eles cantaram
a respeito deste menino:
este é um importante ensino
de Deus para toda a humanidade,
mensagem de paz e fraternidade,
sinal no mundo do Reino divino.

Todos ficam muito surpresos, **Lc 2.18-20**
e a mãe Maria tudo guardava,
no seu coração ela meditava 2.51
sobre este acontecimento,
e neste mesmo momento,
os pastores voltam cantando,
em voz alta testemunhando:
eu passo este ensinamento?

Lutero ora ao lado do caixão da filha Madalena, 1542

Lutero: "A pessoa traz a morte dentro de si. Mas a vida é mais poderosa, através do nosso Senhor Jesus Cristo, que venceu a morte." Como eu me coloco diante da morte?

A verdade é que Cristo **1Co 15.20s**
foi por Deus ressuscitado, Cl 1.18
e este é o divino certificado 6.14
de que os que estão falecidos
serão todos de novo erguidos.
A morte veio por meio de Adão,
e por meio de Jesus, a ressurreição:
os fieis jamais serão esquecidos!

Por estarem unidos com Adão, **15.22s**
todos morrem fatalmente, Rm 5.17s
e acontecerá certamente, 2Co 5.14s
por estarem unidos com Cristo, 1Ts 4.14ss
todos ressuscitarão por causa disto,
cada um, conforme a sequência:
Cristo é o primeiro, com evidência,
e os fieis, quando chegar e for visto.

E então virá o fim. **1Co 15.24**
Cristo fará a destruição Rm 8.38
de toda força de oposição, Ef 1.21,6.12
de todo poder e autoridade Cl 2.10,15
que só pratica a maldade, 1Pe 3.22
e dará o Reino a Deus, o Pai:
que a partir de então vai
reinar por toda a eternidade.

Pois Cristo precisa reinar **1Co 15.25s**
até completar a dominação Mt 22.44
dos inimigos, desde a criação. Sl 110.1
E o último inimigo Ap 20.14,21.4
que será destruído,
é o poder da morte:
o poder de Cristo é mais forte,
nem pela morte foi vencido.

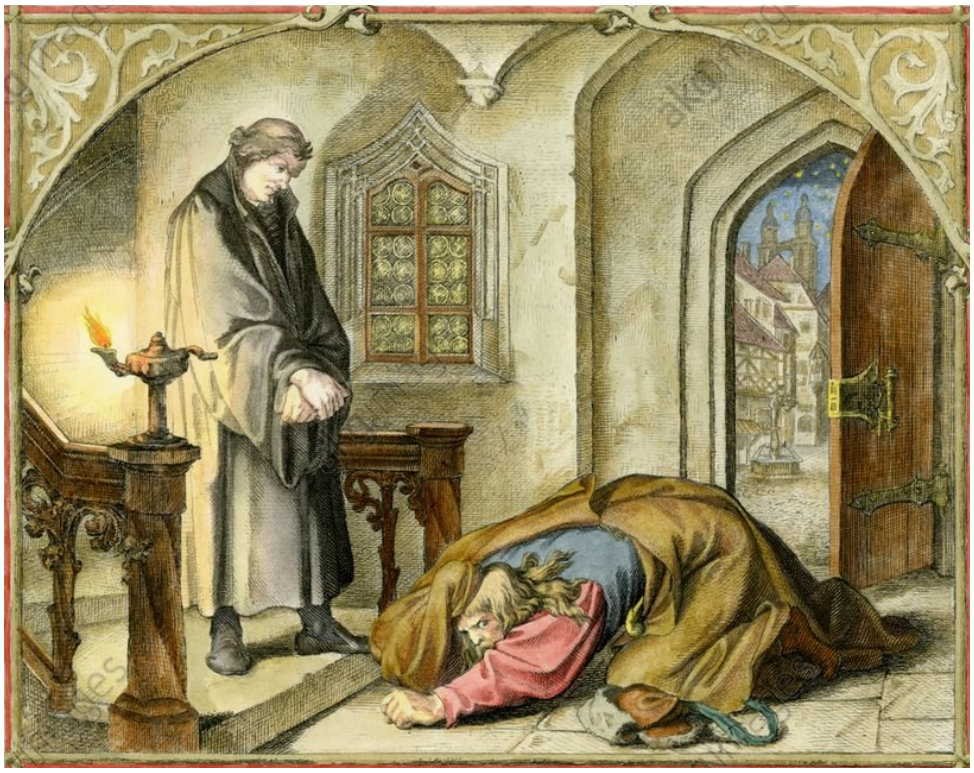

Lutero ouve a confissão de uma pessoa arrependida

"Arrependam-se! Com isto Jesus Cristo quer dizer: A vida dos fieis deve ser um constante arrependimento." Experimento o arrependimento como renovação e crescimento?

Deus, tem misericórdia de mim,
por causa da tua compaixão, **Sl 51.1-4a**
lava a minha transgressão, Lc 18.13
purifica toda a minha maldade, 32.1
não agi com responsabildade. Rm 3.4
Contra ti eu cometi pecado, 32.5,Js 7.20
fiquei longe de ti, afastado: 1Jo 1.8-10
Senhor, tem de mim piedade.

Senhor, tu me julgas com razão, **51.4b-6**
sou culpado desde o nascimento,
sem direito e sem merecimento,
pois desde a minha concepção Jo 3.6
é completa a minha separação. Gn 8.21
Mas tu revelas a tua vontade, Rm 7.14-23
o que tu queres é a sinceridade,
enche de sabedoria meu coração.

Ó Senhor Deus, a ti imploro, **51. 7s**
é isto o que este pecador pede:
Que eu fique branco como a neve,
tira de mim todo o meu pecado, Is 1.18
para que eu seja purificado. Êx 12.22s
Que eu sinta de novo a felicidade,
a verdadeira alegria e tranquilidade,
ainda que tenhas me esmagado.

Não olhes para o meu pecado, **51.9-12a**
apaga toda a minha dívida, 24.4,73.1
tira de mim toda a dúvida, 2Co 5.17
e cria em mim um puro coração Mt 5.8
dá-me uma nova determinação,
de saber que a tua sentença Ez 36.26s
não me exclui da tua presença,
e dá-me a alegria da salvação.

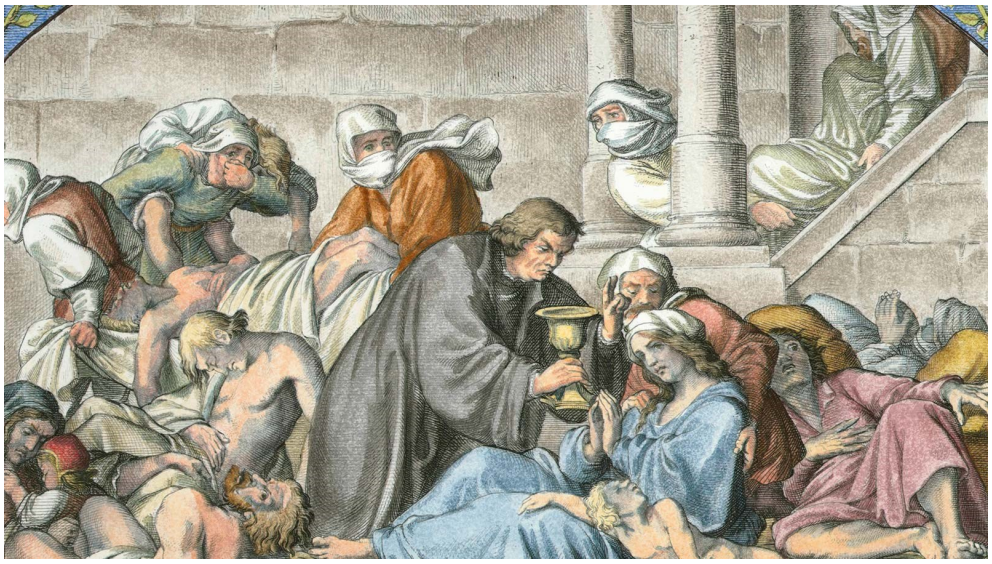

Distribuindo a Ceia a doentes leprosos, em 1547

Lutero: "Com toda a força a dúvida que tenho diante de Deus luta contra mim. Eu estou totalmente exposto a ela, como um segundo Jó." Eu me identifico com os que sofrem?

Certo dia o Senhor Deus **Jó 1.8-2.5**
elogiou Jó diante do Diabo,
mas este não se fez de rogado,
e logo apresentou sua proposta,
fazendo com Deus uma aposta:
Se tirares tudo o que é dele,
até ficar só mais osso e pele,
veremos qual é sua resposta.

O Senhor Deus aceita o desafio,
e logo começa a ação de Satanás,
trazendo todas as coisas más. **1.13-22**
Aí tudo foi totalmente destruído. **42.10-17**
Mas apesar de todo o acontecido,
perda, morte, sofrimento, solidão,
no fim, Jó volta a ter comunhão:
Pelo Senhor Deus ele foi mantido.

Esta é a resposta final de Jó: **Jó 42.1-3**
Para Deus nada é impossível,
tudo ao Senhor é acessível.
Sou ignorante e sem instrução,
falei sem ter a compreensão,
reconheço minha vã filosofia,
duvidei da divina sabedoria,
muito além da minha razão.

Por isto, estou envergonhado **Jó 42.6**
de tudo aquilo que eu falei,
me arrependo e agora eu sei,
sentado aqui neste duro chão,
no meio de cinzas em montão:
Quero fazer meu arrependimento,
com tristeza e constrangimento:
Senhor, tem de mim compaixão!

A morte de Lutero, a 18 de fevereiro de 1546

As últimas palavras de Martin Luther: "Nas tuas mãos entrego a minha vida. Tu me salvarás, Senhor, porque tu és Deus fiel" (Sl 31.5). Eu faço também esta confissão?

Ó Senhor Deus,	**Sl 31.1-2a**	Senhor, em tuas mãos	**31.5**
em ti eu busco proteção,	71.1-3	entrego a minha vida,	Lc 23.46
que eu nunca sofra decepção.	25.2	pois em ti tenho guarida.	
Dá-me salvação e liberdade,		Salva-me dos opositores	
pois tu ages com equidade.		e dos meus perseguidores.	
Senhor, escuta-me agora,		Por causa da tua fidelidade,	
e salva-me sem demora:		tu me deste a liberdade:	
conto com a sua bondade?		somos de Deus seguidores?	
Eu peço que sejas	**31.2b-4**	Todos os fieis amem a Deus,	**Sl 31.23s**
uma rocha de abrigo,	18.2	com dedicação e fidelidade,	Dt 6.4s
onde fico bem protegido.	23.3	quem age com sinceridade,	
Tu és a minha fortaleza,		recebe de Deus acolhimento,	
pois eu tenho a certeza		mas quem tem convencimento,	94.2
que tu me dás orientação,		recebe a sua ira em retribuição.	
conforme a tua promissão:	141.9	Sejam fortes e tenham disposição,	182
Livra-me da malvadeza.	140.5	contem com Deus a cada momento.	

O sepultamento de Lutero é oficiado por Melanchton

Melanchton: "Queremos agradecer a Deus por ele (Lutero) e nos alegrar pela eterna comunhão que ele agora tem com Deus." Confio em Deus diante da realidade da morte?

Alguém poderá perguntar: **1Co 15.35s**
Como será este acontecimento
da ressurreição do falecimento?
Que tipo de corpo terão, afinal?
Paulo fala do corpo espiritual:
Se você semeia a semente,
ela então vai brotar somente, Jo 12.24
se antes morrer totalmente.

O que foi semeado **1Co 15.37**
é uma semente qualquer,
que então precisa se erguer:
Deus entrará em ação
com seu poder de criação,
e o divino resultado,
será o corpo formado,
sem humana intervenção.

Deus dá a esta semente, **1Co 15.38-41**
conforme a sua vontade,
o corpo com identidade.
Deus dá a cada semente
um corpo correspondente,
que não tem comparação
com a sua antiga criação:
é novo e totalmente diferente.

Será assim na ressurreição: **1Co 15.42**
Quando o corpo é sepultado,
a sua situação e estado,
é de um corpo mortal,
e será um corpo imortal,
quando for ressuscitado:
por Deus é transformado,
e liberto de todo o mal.

Fonte da figura de **PÁSCOA PUBLICAÇÕES**: Evangelische Buchhilfe, Vellmar, Alemanha: A base da ilustração é uma Bíblia aberta: ela lembra as águas do mar Vermelho que se abrem para os israelitas passarem em terra seca (Êxodo 14.21s). Esta é a Páscoa do Antigo Testamento: a passagem da escravidão para a libertação. A semente de trigo é usada por Jesus como exemplo para falar da sua morte e ressurreição: Se um grão de trigo não for colocado na terra e não morrer, ele continuará a ser apenas um grão. Mas, se morrer, dará muito trigo (João 12.24). Esta é a Páscoa do Novo Testamento: a passagem da morte para a vida.

Os "TRÊS PÊS"

As histórias dos "Três Pês", Pinóquio, Príncipe Pequenino, e também do Peregrino, aqui em versos recontadas, e com a Bíblia relacionadas, é grande a correspondência, mostrando com evidência verdades jamais superadas.

E-book grátis

SALMOS EM VERSO

Salmos são uma Minibíblia da mensagem do Criador, que aponta para o Salvador, o Filho de Deus, Cristo Jesus, pois ele é a verdadeira luz que dá a medida e o critério para entender todo o Saltério: só o Messias a Deus conduz!

E-book grátis

MINIBÍBLIA 49

Textos em 49 palavras do Antigo Testamento, desde a criação do mundo até o anúncio do Messias. O Novo Testamento traz as principais ações de Jesus e o começo da missão. Aceito ler a mensagem?

E-book grátis

MINIBÍBLIA 7x7

As mensagens em 7 partes, pela Bíblia distribuídas, nestes versos estão reunidas. Este humano procedimento quer facilitar o entendimento da palavra permanente, que vale para toda a gente: não existe outro fundamento.

E-book grátis

O EVANGELHO

O Evangelho de Jesus é aqui apresentado de modo diferenciado, evitando a repetição do mesmo ato ou lição, e este simples procedimento quer facilitar o entendimento: eu vou ler com atenção?

E-book grátis

BÍBLIA EM VERSO

O Testamento é cada parte da Bíblia, a Escritura Sagrada, por Deus a nós confiada, para conhecermos a salvação: Deus dá primeiro a orientação, com a sua Lei e Mandamento, e com o Novo testamento dá Jesus e a sua libertação.

E-book grátis

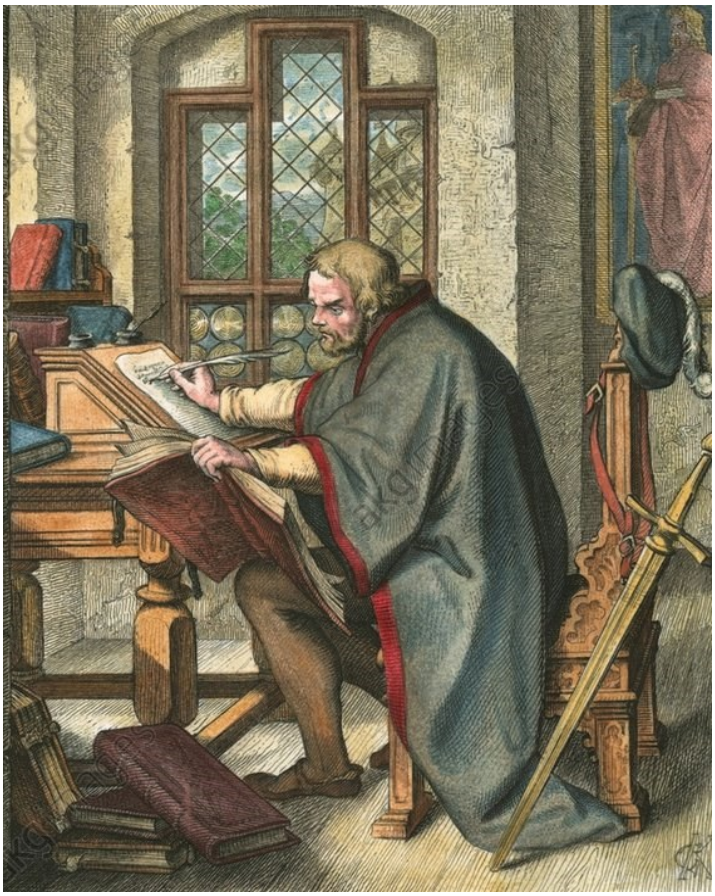

Martin Luther traduzindo o Novo Testamento para a língua do povo:
Gustava König, 1808-1869

Frases de Martin Luther sobre a Bíblia

Eterno Deus, Pai do nosso Senhor Jesus, concede-nos a tua graça para que pesquisemos cuidadosamente a Bíblia, que nela busquemos e encontremos Jesus Cristo, e que por ele tenhamos a vida eterna.
A fé é a chave das Escrituras Sagradas.
Na Bíblia Deus fala conosco como uma pessoa que fala com o seu amigo.
A Bíblia não é antiga, e também não é moderna. Ela é eterna.
A Bíblia é como uma folhinha aromática: Quanto mais a trituras, mais perfume ela solta.
A palavra de Deus bem pode existir sem a igreja. Mas a igreja não existe sem a palavra de Deus.
Recém estou começando a crer. Nas questões da fé, vou ter que ser um aprendiz até morrer.

Martin Luther e Philipp Melanchton, as principais lideranças da Reforma:
Gustava König, 1808-1869

A BÍBLIA
EM UM QUADRO

Lucas Cranach

No Antigo Testamento
vale a força dura da LEI,
e eu experimento e sei
que diante do Mandamento,
que exige total cumprimento,
meu agir será insuficiente,
serei condenado fatalmente
por Deus no seu julgamento.

No Novo Testamento
vale o poder da pura GRAÇA
que me aceita e me abraça
sem qualquer merecimento.
Este divino procedimento
trata o culpado como inocente,
pois confia em Cristo somente
e pratica o arrependimento.

Apresentação

Lucas Cranach (1472-1553, Alemanha) é o pintor da Reforma, considerado também o fundador da arte protestante.
Cranach colocou os talentos recebidos a serviço da causa da Reforma, transmitindo a redescoberta do Evangelho através de ilustrações. Este recurso visual é um auxílio muito importante para o entendimento da Bíblia.
O tema “Lei e Evangelho”, fundamental para compreender a diferença principal entre o Antigo e o Novo Testamento, foi trabalhado por Cranach em vários quadros. Eles resumem, numa só cena, os conteúdos básicos da Bíblia. Alguns deles estão reproduzidos aqui. O quadro apresentado neste material destaca o significado das diferentes partes. Veja na contracapa a relação de todos os assuntos do quadro.

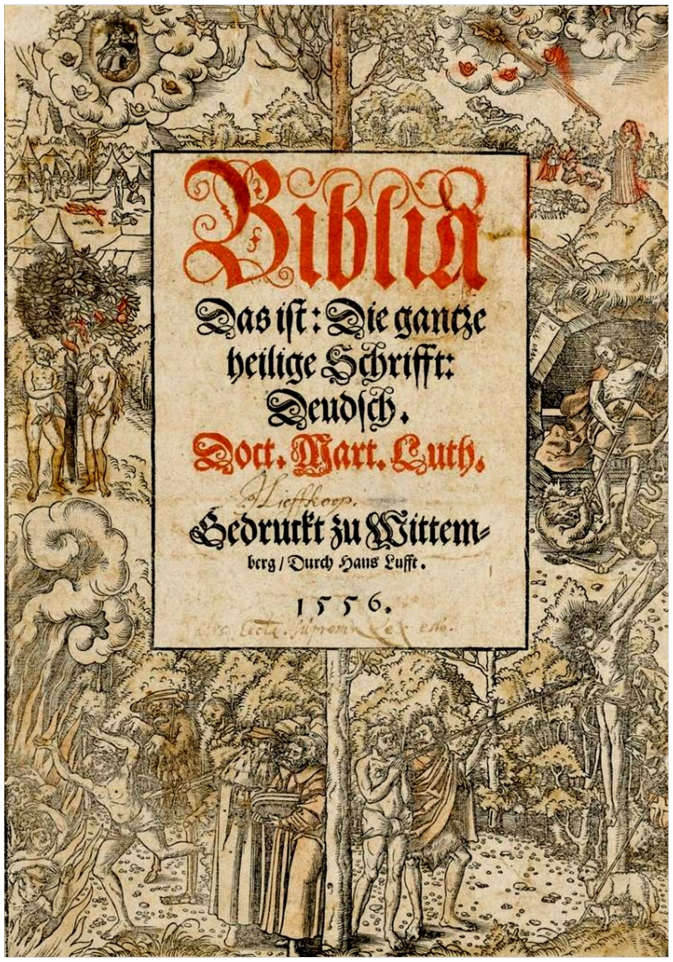

MINIBÍBLIA 49
Textos em 49 palavras
do Antigo Testamento,
desde a criação do mundo
até o anúncio do Messias.
O Novo Testamento traz
as principais ações de Jesus
e o começo da missão.
Aceito ler a mensagem?

E-book grátis

MINIBÍBLIA 7x7
As mensagens em 7 partes,
pela Bíblia distribuídas,
nestes versos estão reunidas.
Este humano procedimento
quer facilitar o entendimento
da palavra permanente,
que vale para toda a gente:
não existe outro fundamento.

E-book grátis

PÁSCOA PUBLICAÇÕES

A Bíblia em um Quadro

Quadro da capa: *Lei e Graça - O Antigo e o Novo Testamento:* Lucas Cranach, 1529

ricardonor28@gmail.com WhatsApp: (51) 998687049 Porto Alegre/RS 2026

O meio do quadro: a Árvore da Vida

No centro do quadro está a "Árvore da Vida", que separa a mensagem do Antigo Testamento e do Novo Testamento.
No lado esquerdo da árvore, que está na parte do Antigo Testamento, os galhos estão secos, sem vida, representando a morte.
E no seu lado direito, que está na parte do Novo Testamento, as folhas estão verdes, representando a vida.

Bem no meio do jardim, **Gn 2.9b-15**
ficava a árvore que dá vida, Ap 2.7, 22.2
e que jamais será perdida, Ap 22.14, 22.19
e a outra que dá o conhecimento
do bem e do mal, com discernimento.
E o Senhor pôs o homem no jardim,
para trabalhar e cuidar dele sim:
assumo este comprometimento?

Portanto, quem têm ouvidos, **Ap 2.7**
escute com muita atenção Mc 4.9,23
esta divina orientação
que o Espírito do Senhor
dá às igrejas com amor!
A quem vencer eu darei sim,
a fruta da árvore do Jardim, Gn 2.9,3.3
que dá a vida como penhor.

Junto do rio está **Ap 22.2b**
a árvore da vida celestial, 2.7
é a mesma árvore original Gn 2.6-8
do paraíso na criação, Ez 47.12
que sempre dá produção,
para o bem do povo de Deus: Gn 2.9
todos os fieis que são seus Gn 3. 22-24
recebem a plena salvação.

Felizes são as pessoas **Ap 22.14**
que se lavam por inteiro Êx 19.14
no sangue do Cordeiro, 7.14
pois recebem autorização
de ter como alimentação 2.7,Gn 2.9,3.22
a fruta da árvore da vida, 1.3, 21.27
e de entrar na cidade querida:
agradeço a Deus de coração?

João diz sobre o livro: **Ap 22.18s**
Qualquer ampliação,
corte ou falsificação Dt 4.2,12.32
do conteúdo deste escrito,
o seu autor será proscrito,
e terá a sua vida perdida,
não comerá da árvore da vida:
eu mantenho o que foi dito?

O lado esquerdo do quadro: a Lei do Antigo Testamento

No lado esquerdo do quadro vemos um homem sendo atacado pelo Diabo e pela Morte, que com uma lança o empurra em direção do fogo do inferno.
Este homem atormentado levanta os braços para o céu, clamando pelo socorro de Deus.
Porque está acontecendo isto com o homem?

Ninguém é justo e faz o certo. **Rm 3.10b-12**
Ninguém tem juízo, só maldade,
não pergunta pela divina vontade.
Todos se afastam da via reta,
todos perdem o rumo e a meta.
São corruptos e sem utilidade, Sl 14.1-3
pois não praticam a bondade:
contra mim aponta esta seta.

Todas as pessoas mentem **Rm 3.13s**
e enganam constantemente.
Como veneno de serpente, Sl 5.9,140.3
da sua língua e do seu coração
saem palavras de destruição. Sl 10.7
Cometem estas terríveis obras,
como se fosse veneno de cobras:
sua boca está cheia de maldição.

Todos se apressam para matar.
Por onde a humanidade passa,
deixa destruição e desgraça. **3.15-18**
Não conhece o caminho da paz, Is 59.7s
separação e guerra é o que ela faz,
pois não respeita a Deus, o Senhor:
tem piedade de mim, por favor, Sl 36.1
amor e justiça é o que a ti apraz!

No canto superior esquerdo vemos o homem e a mulher junto da árvore, e enrolada no tronco está a cobra.

Gênesis conta esta história da criação: "O Senhor Deus formou o ser humano do pó da terra (Gn 2.7a). Depois o Senhor plantou um jardim (Gn 2.8a), e pôs o homem no jardim para cuidar dele, e deu ao homem a seguinte ordem: - Você pode comer as frutas de qualquer árvore do jardim, menos da árvore que dá o conhecimento do bem e do mal (isto é, não queira ser igual a Deus, ou ocupar o lugar de Deus). Não coma a fruta desta árvore, pois no dia em que você a comer, certamente morrerá (Gn 2.15-17).
Então a cobra (o Diabo) disse para a mulher: - Vocês não morrerão! Deus disse isto porque sabe que, quando vocês comerem desta árvore, os seus olhos se abrirão, e vocês serão como Deus (Gn 3.4s).
Certo dia, Deus chamou o homem e perguntou: - Adão, onde é que você está? Por acaso você comeu a fruta da árvore que eu o proibi de comer? O homem disse: - A mulher que me deste para ser a minha companheira me deu a fruta e eu comi. Aí Deus perguntou à mulher: - Porque você fez isto?
A mulher respondeu: - A cobra me enganou e eu comi (Gn 3.9-13).
Então o Senhor Deus disse: - Agora o homem se tornou como um de nós, pois conhece o bem e o mal. Ele não deve comer a fruta da árvore da vida e viver para sempre. Por isto Deus expulsou o ser humano do jardim (Gn 3.22-23a).

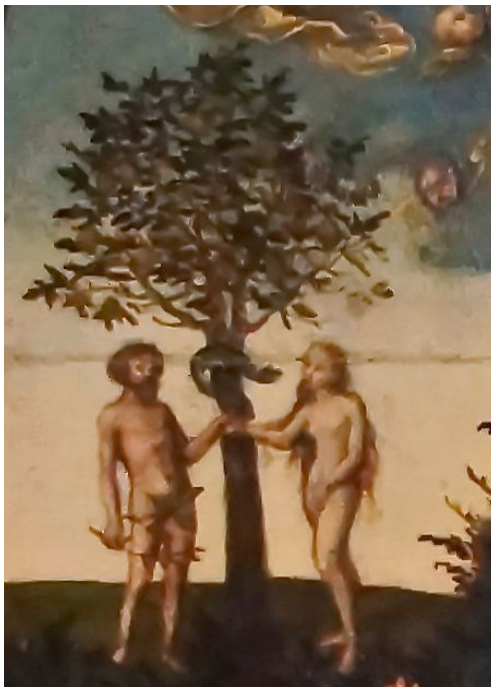

O pecado entrou no mundo **Rm 5.12**
através de um homem somente, Gn 2.17
e o pecado trouxe como semente
a realidade escura da morte. 1Co 15.21
Como resultado, este poder forte
se espalhou pela humanidade, Gn 3.1ss
pois todos praticam a iniquidade:
reconheço esta minha realidade?

Desde o tempo de Adão, **Rm 5.14a**
até a chegada de Moisés,
a morte pôs todos aos seus pés,
pois dominou a humanidade,
mesmo quem não fez iniquidade,
como o primeiro homem, Adão,
quando praticou a transgressão, Gn 3
desobedecendo a Divindade.

Quando alguém for tentado, **Tg 1.13**
não faça esta afirmação:
"Esta é uma divina tentação."
Pois o Senhor Deus celestial
não pode ser tentado pelo mal,
e ele mesmo não tenta ninguém:
a aflição é para o nosso bem, 1Co 10.13
e para o crescimento, afinal.

São pelos próprios maus desejos
que as pessoas são tentadas, **Tg 1.14s**
atraídas, seduzidas, enganadas. Sl 7.16
E dos desejos nasce a transgressão,
o pecado, por causa da má ação, Rm 7.7s
e o pecado quando está instalado
produz como último resultado, Rm 6.23
a morte e a completa destruição.

No lado direito vemos um homem segurando as Tábuas da Lei, os Dez Mandamentos, representando Moisés, e um grupo de pessoas, os profetas do Antigo Testamento. Eles anunciaram a mensagem de Deus, denunciaram os pecados de Israel, e chamaram o povo para o arrependimento. Mas foram rejeitados, e muitos deles, mortos.
"Moisés e os Profetas" é uma maneira de falar sobre o Antigo Testamento.
O homem dominado pelo Diabo e pela Morte, que agora sabemos que é Adão, o representante de toda a humanidade, olha para Moisés e os Profetas, mas eles nada podem fazer para livrá-lo da morte.

Nós sabemos que tudo **Rm 3.19**
o que diz a Lei e o Mandamento,
vale em toda situação e momento,
aos que vivem sob a sua orientação,
a fim de que todos, sem exceção,
se calem e parem de achar desculpa,
para se justificar da sua culpa:
todos estão sob a divina condenação.

Pois ninguém é aceito por Deus
por fazer com toda a eficiência **Rm 3.20**
a Lei e a sua ordem e exigência,
porque a Lei dá o conhecimento 5.13
do nosso completo afastamento
de Deus e da sua vontade: Sl 143.2
ninguém tem a capacidade Gl 2.16
de cumprir todo o Mandamento.

O poder de ferir da morte **1Co 15.56**
vem da força do pecado, Rm 5.12s,20
e também, por outro lado, Rm 7.5-13
a força do pecado é a Lei:
disto estou certo e sei,
que pela Lei estou perdido,
sou fatalmente atingido
pelo juízo do eterno Rei.

O lado direito do quadro: a Graça do Novo Testamento

Na parte inferior do lado direito vemos João Batista indicando com o dedo para a cruz. O mesmo pecador, que no lado esquerdo do quadro é escravizado pelo Diabo e pela Morte, é orientado aqui pelo profeta a olhar para o Jesus crucificado. Martin Luther explica que "somos pecadores e justos (aceitos por Deus) ao mesmo tempo": esta é a realidade da pessoa que confia em Cristo e encontra a vida. Ela continua dentro da sua situação terrena e humana, precária e imperfeita, e a partir do arrependimento Deus a aceita por causa da sua fé e confiança em Cristo.

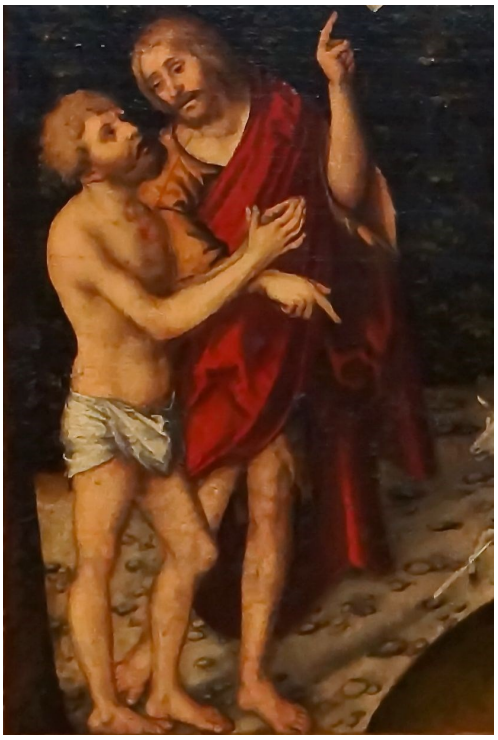

No tempo de Pôncio Pilatos, 26-36 d.C.
João Batista está no deserto, **Lc 3.1-3**
e neste lugar e no tempo certo,
recebe a mensagem do Senhor.
Então começa a falar com vigor:
Arrependam-se dos pecados,
e sejam também batizados,
pois Deus perdoa por amor.

O profeta Isaías escreveu: **Lc 3.4-6**
"Alguém grita no deserto, Is 40.3-5
é Deus quem está perto: 4.16-27
O caminho precisa ser preparado,
consertado, aplanado, retificado,
para o Senhor Deus passar já,
e verão a salvação que ele dá":
nesta ação eu estou integrado?

João fala direto e claro: **Lc 3.7b-8a**
Quem disse que escaparão Rm 9.6-9
da divina ira e condenação? Gl 3.9
Produzam frutos de arrependimento,
façam atos de digno procedimento,
e não digam mutuamente: Jo 18.33
Nós somos descendentes
de Abraão, por merecimento.

Pois eu afirmo a vocês: **Lc 3.8b-9a**
Até destas pedras, o nosso Deus
pode fazer descendentes seus!
O machado já está afiado, Mt 7.19
devidamente preparado,
para cortar logo pela raiz:
Senhor, muito mal eu já fiz,
perdoa todo o meu pecado!

Os enviados de João saem,
e Jesus fala à multidão **Lc 7.24-26a**
o seguinte sobre João:
O que foram ver no deserto?
Alguém com um falar incerto?
Ou com muito dinheiro?
Ou um profeta mensageiro?:
João é o profeta derradeiro!

Eu afirmo a todos vocês: **Lc 7.26b-28**
João é mais do que profeta,
porque ele cumpriu a meta, Is 29.18-21
preparando a via do Senhor. Ml 3.1
João Batista é o maior
de todos homens já nascidos,
mas é o menor dos escolhidos,
no Reino eterno do amor.

O dedo indicador de João é desenhado por Cranach de forma desproporcional, para destacar que no sacrifício de Jesus na cruz está a nossa salvação do Diabo e da Morte.
O cordeiro que está ao pé da cruz indica que Jesus é "o Cordeiro de Deus que tira o pecado do mundo" (Jo 1.29).
A pomba, figura para o Espírito Santo, dirige o jato de sangue que sai da ferida de Jesus até o peito do pecador. Ele está com as mãos unidas, em atitude de fé reverente, diante do Senhor Jesus. Ele agora está em paz com Deus.

Então no dia seguinte, **Jo 1.29**
Jesus vem na sua direção, Ap 5.6-14
e João faz esta confissão: Ap 7.14
Este é o divino Cordeiro, Ap 12.11
que tira do mundo inteiro Ap 13.8
toda maldade e pecado!: 1Pe 1.18s
sem Deus estou separado,
sozinho não saio do atoleiro.

Vocês foram libertados **1Pe 1.19**
pelo precioso sangue de Cristo,
pois com ele aconteceu isto: 1Jo 1.7
Foi crucificado por inteiro, Is 53.7
assim como um cordeiro Hb 9.12,14
sem mancha e sem defeito: Jo 1.29
o seu sacrifício foi perfeito,
único, definitivo, derradeiro. Hb 9.28

Paulo destaca: Mas agora, **Rm 3.21a**
a partir do aparecimento
de Jesus e seu acontecimento,
Deus já fez a revelação
que o seu meio de aceitação
de toda a humanidade,
não tem a ver, na verdade,
com a Lei e a sua obrigação.

Deus ofereceu Cristo **Rm 3.25a**
como o perfeito sacrifício, 2Co 5.21
e por este divino ofício,
a morte na cruz de Cristo, Ef 1.7
ele tornou realidade isto:
o perdão de todo o pecado
mediante a fé no crucificado:
aceito esta justiça e resisto?

Temos motivo para orgulho? **Rm 3.27s**
Nenhum, isto eu bem sei!
Pois não cumprimos a Lei, Gl 2.16
e somente cremos em Cristo.
Assim reconhecemos isto,
e desta base não damos ré: At 13.38s
Deus nos aceita só pela fé, Ef 2.8s
e não por obras, eu insisto.

Esta cena mostra o acampamento dos israelitas durante a caminhada no deserto rumo a Terra Prometida. Em primeiro plano vemos uma estaca e uma cobra na parte de cima. O que significa isto? "Os israelitas sairam do monte Hor pelo caminho que vai até o golfo de Ácaba, para dar a volta em redor da região de Edom. Mas no caminho o povo perdeu a paciência e começou a falar contra Deus e contra Moisés. Eles diziam: - Por que Deus e Moisés nos tiraram do Egito? Será que foi para morrermos no deserto, onde não há pão nem água? Já estamos cansados desta comida horrível! Aí o Senhor Deus mandou cobras venenosas que se espalharam no meio do povo, e elas morderam e mataram muitos israelitas. Então o povo foi falar com Moisés e disse: - Pecamos, pois falamos contra Deus, o Senhor, e contra você. Peça a Deus que tire estas cobras que estão no meio da gente. Moisés orou ao Senhor em favor do povo, e Deus disse: - Faça uma cobra de metal e pregue num poste. Quem for mordido deverá olhar para ela e assim ficará curado. Então Moisés fez uma cobra de bronze e pregou num poste. Quando alguém era mordido por uma cobra, olhava para a cobra de bronze e ficava curado" (Nm 21.4-9).
Jesus fez referência a este acontecimento, relacionando com a sua morte na cruz:

Jesus como o divino professor,
dá esta lição que se destaca: **Jo 3.14s**
A cobra de bronze na estaca, Nm 21.9
foi levantada então no deserto,
assim também eu, por certo, 8.28,12.32s
preciso ser na cruz levantado, 18.32
erguido, elevado, glorificado, 19.30
e quem crê já tem o Céu aberto!

Pois Deus amou o mundo **Jo 3.16**
tanto e de tal maneira, Rm 8.32
que pôs o seu Filho na madeira, 1Jo 4.9s
na cruz da maldade e do sofrimento.

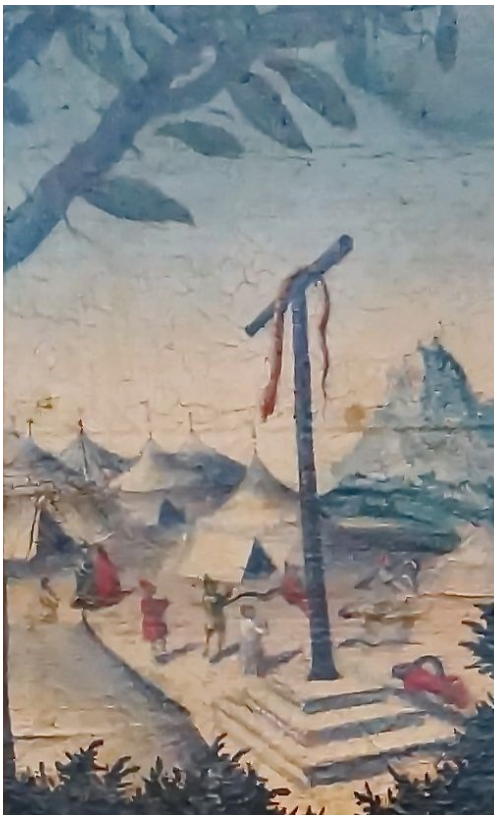

Quem crê em Jesus, neste momento,
tem a vida hoje e na eternidade:
a morte não é a última realidade,
faço o bem em agradecimento?

Quem crê no Filho de Deus
nunca mais será julgado, **Jo 3.17-19**
mas já está condenado, 5.22,9.39
quem não crê no Filho Jesus.
Deus enviou ao mundo a luz,
mas as pessoas preferem a escuridão,
pois fazem o mal e a transgressão:
serve para mim este capuz?

Quem odeia a luz, **Jo 3.20s**
é porque pratica o mal,
e com este erro fatal,
se afasta da iluminação.
E quem pratica a boa ação,
de acordo com a verdade,
procura a luz e a claridade,
e recebe de Deus aprovação.

Na parte inferior do lado direito do quadro vemos o Jesus crucificado que foi por Deus ressuscitado. Com uma lança ele destroi o poder da Morte e do Diabo, representado por um dragão.

A verdade é que Cristo **1Co 15.20s**
foi por Deus ressuscitado, Cl 1.18
e este é o divino certificado 6.14
de que os que estão falecidos
serão todos de novo erguidos.
A morte veio por meio de Adão,
e por meio de Jesus, a ressurreição:
os fieis jamais serão esquecidos!

Por estarem unidos com Adão, Rm 5.17s
todos morrem fatalmente, **1Co 15.22s**
e acontecerá certamente, 2Co 5.14s
por estarem unidos com Cristo, 1Ts 4.14ss
todos ressuscitarão por causa disto,
cada um, conforme a sequência:
Cristo é o primeiro, com evidência,
e os fieis, quando chegar e for visto.

O que vem primeiro **1Co 15.46-48**
não é o corpo espiritual,
e sim, o corpo material.
Depois, na sequência,
vem o que tem permanência.
A primeira pessoa é terrenal,
a segunda pessoa é celestial:
antes da morte vigora a carência.

Agora somos pessoa **1Co 15.49s**
feita do pó da terra, Rm 8.18
e quem diz isto não erra: Fp 3.21
Depois nós teremos a figura
de Cristo, que sempre perdura:
O humano é transitório e mortal,
não herda o Reino celestial:
quem crê terá a vida futura.

A Escritura declara: **1Co 15.55**
"Onde está, ó morte, Os 13.14
o teu poder forte,
afinal a tua vitória?
Findou a tua história!
E onde está o teu ferrão,
teu poder de destruição?
Findou a tua trajetória!"

O poder de ferir da morte **1Co 15.56**
vem da força do pecado, Rm 5.12s,20
e também, por outro lado, Rm 7.5-13
a força do pecado é a Lei:
disto estou certo e sei,
que a vitória vem do Senhor 1Jo 5.4
Jesus Cristo, nosso Salvador,
o verdadeiro Messias e Rei.

Por isto, sejamos agradecidos
a Deus por este presente **1Co 15.57s**
que vem por Cristo somente!
Continuem firmes e estáveis,
constantes e inalteráveis
no trabalho do Senhor, 3.8,16.10
pois todo este seu labor
traz muitos frutos duráveis.

Na parte superior do lado direito do quadro vemos os pés do Cristo ressuscitado que volta para junto de Deus no Reino do Céu.

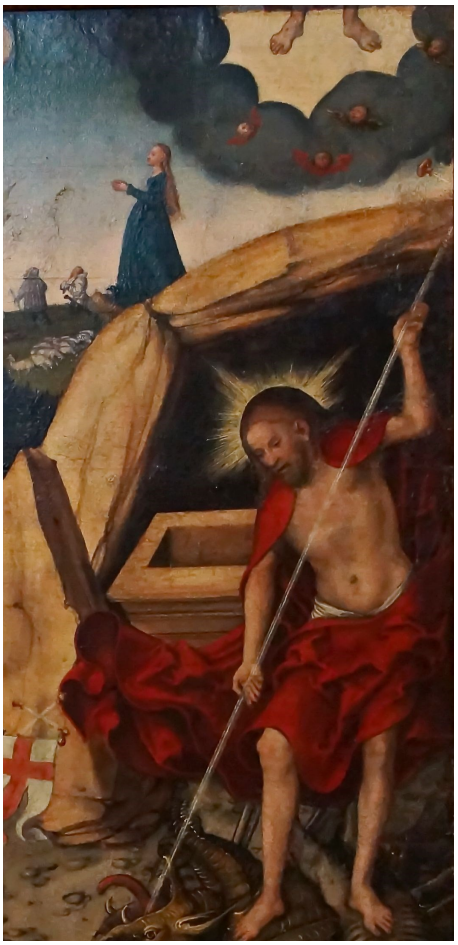

Os apóstolos perguntam: **At 1.6s**
É agora que será afinal erguido
o Reino ao teu povo escolhido?
Jesus dá esta orientação: Lc 24.21
Ninguém sabe a ocasião Lc 19.11
que Deus marcou com autoridade:
Jesus fala claro e com sinceridade.
Todos devem ficar em prontidão!

Jesus também afirma **At 1.8a**
a todos os seus seguidores:
Vocês serão meus embaixadores
quando o Espírito Santo descer
e a vida de vocês preencher.
Vocês serão transformados
e para o mundo enviados,
de Deus receberão o poder.

E Jesus diz ainda: **1.8b**
A partir de Jerusalém Mc 16.15
e para muito mais além, Lc 24.47s
vocês serão impulsionados,
pela força de Deus levados, 5.32
para serem anunciadores, 23.11
do Reino os transmissores:
somos também chamados!

Depois de dizer tudo isto, **1.9**
Jesus é levado para o Céu, Mc 16.19
e uma nuvem, como um véu, Lc 24.51
cobre como um grande manto
o corpo deste que é o Santo,
que foi executado na cruz
e transformado em ser de luz:
agora está em todo o canto!

Enquanto Jesus subia, **1.10s**
dois anjos de Deus Mc 16.5
dizem a estes seus: Lc 24.4
Quem foi de vocês tirado,
e que ao Céu foi levado,
ficando agora ausente, Lc 21.27
ele voltará novamente Ap 1.7
para concluir o seu Reinado.

Cada um de nós recebeu **Ef 4.7s**
um dom por Deus concedido,
pela graça de Cristo repartido. Rm 12.3,6
A respeito de Jesus Cristo, 3.10,6.12
na Escritura está escrito isto: Sl 68.18
Ele subiu ao lugar mais elevado,
levou muitos presos no pecado
e deu dons, pelos quais eu existo.

O Cristo que subiu ao Céu, **Ef 4.9s**
desceu também ao mundo da morte:
e com seu poder divino e forte, Mt 12.40
foi oferecer a eterna felicidade, 1Pe 3.18s
por amor a toda a humanidade.
Após a sua morte e ressurreição,
Jesus volta a Deus pela ascensão, 197
e ocupa tempo e espaço na totalidade.

Na parte superior do lado direito vemos também a figura de uma mulher, em estado inicial de gravidez: Maria estará caminhando para visitar Isabel?

Maria, alguns dias depois **Lc 1.39**
de saber que dará à luz
ao Filho de Deus, Jesus,
sai da cidade de Nazaré,
e faz uma peregrinação a pé,
para visitar a parenta Isabel:
feliz quem permanece fiel,
servindo com obediência e fé.

Maria cumprimenta Isabel, **1.40-42**
e quando ouve a saudação,
Isabel é movida pela ação
do Espírito Santo do Senhor,
e exclama alto e com fervor:
Entre as mulheres tu és agraciada,
e a divina criança é abençoada!:
Jesus Cristo é o único Mediador!

Isabel diz: Quem sou eu **1.43-45**
para que a mãe do meu Senhor
me visite e conceda este favor?
Ao receber o teu cumprimento,
meu nenê fez um movimento,
e este claro sinal e evidência 1Co 12.3
revela a divina procedência
de Jesus, antes do nascimento.

Esta é a "Canção de Maria": **Lc 1.46-48**
O meu espírito anuncia,
louvando com alegria 1Sm 1.11
a grandeza do Senhor,
meu Deus e Salvador,
pois como serva fui lembrada,
pela sua graça abençoada:
sem mérito, só por seu favor!

Grandes coisas o Poderoso **Lc 1.48-50**
fez por mim neste momento:
Eu sou simples instrumento.
O nome de Deus é santidade,
e ele mostra a sua bondade
de geração a geração:
imensa é a sua compaixão
aos que o honram de verdade.

Com o seu braço levantado, **1.51-53**a
o Senhor faz atos poderosos,
espalha todos os orgulhosos
com a sua má consciência,
e por sua divina onipotência,
derruba os reis das nações, Ez 21.26
põe os humildes em altas posições,
e dá pão aos que têm carência.

Os ricos Deus manda embora
com as suas mãos vazias, **1.53b-55**
e conforme as profecias
que fez aos antepassados, Mq 7.20
ajuda todos os explorados.
Mostrou a Abraão sua bondade,
e também à sua posteridade,
que permanece pela eternidade.

Na parte superior do lado direito é possível visualizar um rebanho de ovelhas e dois vultos com seus cajados. São os pastores que participaram do nascimento de Jesus!

No lugar onde Jesus nasce, **Lc 2.8-9a**
vivem simples e pobres pastores,
atentos e vigilantes cuidadores
de rebanhos de ovelhas no campo,
e qual não é deles o espanto,
quando um anjo aparece,
e a luz de Deus resplandece, Is 9.2
justamente neste humilde recanto.

No tempo em que Jesus nasce,
os pastores são desprezados, **2.9b-12**
e ficam mesmo muito assustados.
O anjo lhes diz em primeira mão:
Não tenham medo, prestem atenção,
hoje nasceu de vocês o Salvador,
o Messias que é o Senhor, Is 9.6-7
num cocho para pasto o acharão.

Neste instante aparecem **2.13s**
outros anjos em multidão,
que cantam uma canção Ef 2.14,17
de louvor e glória ao Senhor, 19.38
que está lá na altura superior,
e quer a paz aqui embaixo no chão,
com tanta discórdia e exploração:
quem pratica este hino é pastor!

Então os anjos voltam ao Céu **2.15**
e os pastores dizem mutuamente:
Vamos seguir agora em frente,
até a cidade escolhida de Belém!:
mesmo sendo um "João Ninguém",
recebemos a mensagem de alegria,
fomos lembrados, quem diria,
para Deus somos gente também!

Os pastores vão depressa, **2.16**
encontram Maria e José,
e põem na criança a sua fé,
admirando o menino deitado,
dentro do cocho colocado,
assim como os anjos disseram,
para isto é que eles vieram:
este aí não é um pobre coitado!

Então os pastores dizem **2.17**
o que os anjos contaram
e o que eles cantaram
a respeito deste menino:
este é um importante ensino
de Deus para toda a humanidade,
mensagem de paz e fraternidade,
sinal no mundo do Reino divino.

Todos ficam muito surpresos, **2.18-20**
e a mãe Maria tudo guardava,
no seu coração ela meditava 2.51
sobre este acontecimento,
e neste mesmo momento,
os pastores voltam cantando,
em voz alta testemunhando:
eu passo este ensinamento?

Na parte superior do lado esquerdo vemos o Senhor Jesus Cristo cercado por anjos. Ele volta à Terra para "julgar os vivos e os mortos".

Quando Jesus vier como Rei **Mt 25.31-33**
com todos os anjos acompanhado, 16.27
no seu trono ele estará sentado, 19.28
e todos os povos se reunirão
para a definitiva separação,
entre os que praticaram bondades
e os que cometeram maldades:
escuto esta lição com atenção?

No Juízo Final Jesus dirá aos que
fizeram a vontade do Senhor, **25.34**
praticaram a justiça e o amor,
que eles serão abençoados
e no Reino de Deus integrados,
pois desde o começo da criação,
quando Deus entrou em ação,
os seus lugares estão preparados.

Jesus dá agora exemplos: **25.35**
Eu estava com fome e sedento,
e me deram água e alimento,
era um simples estrangeiro, Is 58.6s
andava como errante forasteiro,
e me receberam no seu lar,
entre vocês encontrei lugar,
vivenciei o que é ser hospitaleiro.

Jesus segue explicando: **25.36**
Eu estava despido,
e fui por vocês vestido,
estava doente e com dor,
e cuidaram de mim com amor,
estava encarcerado na prisão,
e me dedicaram a sua atenção:
tudo isto está diante do Senhor!

O Rei Jesus no Juízo dirá: **Mt 25.40**
Eu afirmo que isto é verdade,
eu falo com toda sinceridade:
Quando fizeram estas ações,
abrindo os seus corações 22.39
aos meus irmãos de maior carência,
dedicando cuidado e assistência,
vocês foram os meus anfitriões.

E Jesus dirá a todos aqueles que **25.41**
não fizeram a vontade do Senhor,
não praticaram a justiça e o amor:
Vocês estão debaixo da maldição
e o seu julgamento é a condenação
para o fogo que dura para sempre,
preparado para arder eternamente:
do Reino de Deus não participarão.

Jesus termina dizendo: **Mt 25.46**
Estes últimos sofrerão Dn 12.2
castigo eterno e condenação. Jo 5.29
Os que fizeram a vontade do Senhor,
praticaram a justiça e o amor,
terão uma vida bem-aventurada, 200
para sempre no Reino abençoada:
cantarão eternamente a Deus louvor!

Lei e Graça - Antigo e Novo Testamento: **Lucas Cranach, gravura, 1529/30**

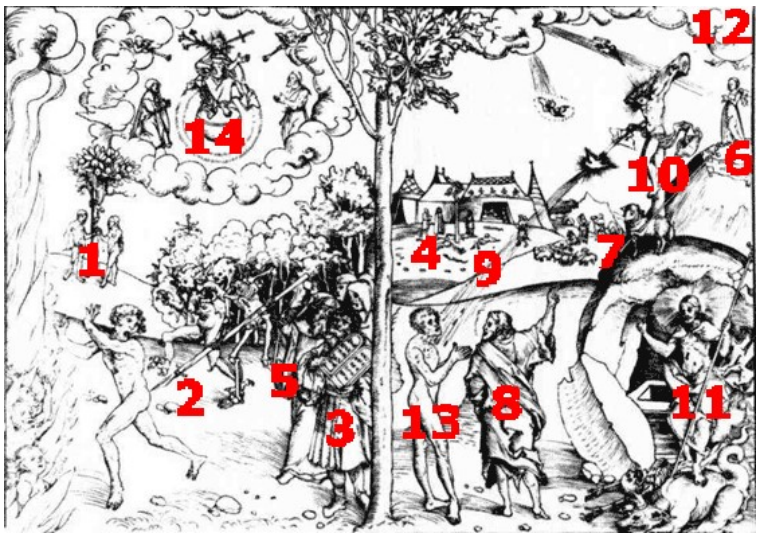

1 O pecado de Adão e Eva: Gn 3.1-3
2 A expulsão do Paraíso: Gn 3.22-24
3 Moisés e a Lei: Êx 20
4 A cobra de bronze: Nm 21.4-9
5 Os profetas, principalmente Isaías: Is 7.14, 40.3-11, 42.1-4, 53.4, 61.1s
6 Maria grávida: Lc 1.26-34
7 Os pastores no campo: Lc 2.8-20
8 João Batista: Lc 3.1-20
9 A Ceia do Senhor: Mc 14.22-26
10 A crucificação: Mc 15.21-41
11 A ressurreição: Mc 16.1-8
12 A ascensão: Lc 24.50-53, At 1.6-11
13 O pecador é aceito por Deus: Rm 3.21-24, 4.25, 5.18
14 O Juízo Final: Mt 25.31-46

Lei e Evangelho: **Lucas Cranach, 1483-1546, Alemanha**

Frases de Martin Luther sobre Lei e Evangelho

O Evangelho anuncia o perdão dos pecados, realizado em nosso favor por Cristo, o crucificado, e isto totalmente de graça e somente por causa da misericórdia de Deus, o Pai, que é favorável conosco que somos indignos e merecemos a condenação (conforme a Lei).

Os Dez Mandamentos revelam a enfermidade, o Evangelho dá o remédio.

Cuide para não fazer de Cristo um Moisés, e do Evangelho, um livro de leis.

Querido Deus, confesso que sou um grande pecador. Os teus Mandamentos me mostram que estou perdido. Mas, através do teu querido Evangelho, sei e creio que és misericordioso e queres ajudar os pobres pecadores, merecedores de condenação. Por isto, confesso diante de ti: Eu sou realmente um pecador, e apesar disto, tu és misericordioso para comigo.

A Lei traz ira e ódio, o Evangelho concede graça. No primeiro advento (quando Deus deu os Dez Mandamentos) os filhos de Israel não puderam ouvir a voz de Deus, e agora a gente não se cansa de ouvir esta voz, tão doce ela é. Por isto, ao estarem angustiados e profundamente entristecidos, não subam ao monte Sinai, isto é, não busquem ajuda mediante a Lei. Vão a Jerusalém, ou seja, ao Evangelho, que diz: "Seus pecados lhe são perdoados. Vá e não peque mais" (João 8.11).

A MENSAGEM DA ROSA

Distintivo da Reforma Protestante

A mensagem da Rosa
quer ser levada a sério,
ela é referência e critério,
marca fiel de identidade
que nunca perde a validade:
quem professa a fé cristã
não a considera vazia e vã,
pois carrega a divina verdade.

A mensagem da Rosa
não é simples ornamento,
o correto procedimento
é ensinar a sua lição
em cada lugar e situação.
Ela foi feita para isto:
falar do Evangelho de Cristo.
Presto agora bem atenção?

Introdução

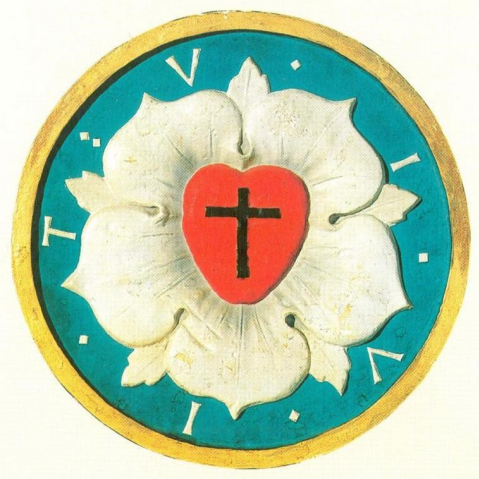

A Rosa de Lutero na "Casa Martin Luther", em Wittenberg (1540)

A Rosa de Lutero foi criada pelo próprio Reformador, inicialmente numa gravação em madeira, como a sua "marca registrada" para a autorização de suas publicações. A partir daí, a Rosa foi usada também como um carimbo pessoal que Lutero usou para identificar as suas correspondências. O modelo para este selo foi o desenho de um vitral da igreja dos Agostinianos, onde Lutero viveu como monge de 1505 a 1511. A Rosa de Lutero é o símbolo de identificação do movimento da Reforma. Martin Luther a definiu como "o sinal da minha teologia."

Detalhe do vitral da igreja dos Agostinianos em Erfurt, Alemanha

PÁSCOA PUBLICAÇÕES

A mensagem da Rosa. Distintivo da Reforma Protestante.

Quadro da capa: *A Rosa de Lutero:* conforme o modelo original criado por Martin Luther.

ricardonor28@gmail.com WhatsApp: (51) 998687049 Porto Alegre/RS 2026

Apresentação

A Mensagem da Rosa

Martin Luther apresenta o seu brasão como "o sinal da minha teologia".

A primeira parte da Rosa: A cruz preta

"*A primeira parte*
é para ser uma **cruz preta**.*"*

Só o Cristo!

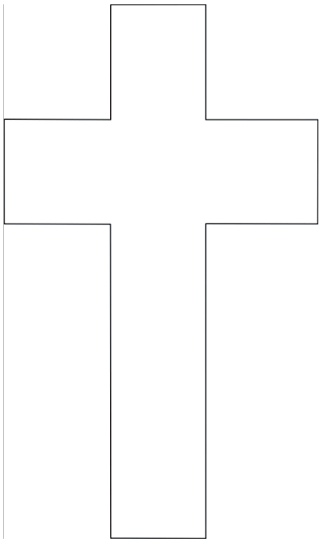

Primeiro vem **a cruz preta**,
bem no centro colocada,
para deixar bem destacada
a ação ***só de Cristo Jesus***:
com a sua morte na cruz
fez por nós a salvação!
Eu participo da missão
de transmitir esta luz?

O que a cruz
significa para mim?

A mensagem da Rosa
começa com a **cruz**,
lugar da morte de Jesus
para o sacrifício perfeito,
que deixa Deus satisfeito
e nos dá a salvação:
esta ponte de ligação
cumpre o divino preceito.

Quem fica diante da cruz
com o seu fardo pesado,
de maldade e de pecado,
e faz seu reconhecimento
com sincero arrependimento,
experimenta a libertação
da sua carga e opressão:
assumo este procedimento?

No centro está a cruz **preta**:
escura é a nossa situação,
por causa da separação
com a santa Divindade,
mas com sua luz e claridade
limpa toda nossa sujeira,
e esta é a sua maneira
de nos dar a vida de verdade.

A mensagem que anuncia **1 Co 1.18**
a morte de Cristo na cruz,
é loucura a quem se conduz
pelo caminho da perdição,
mas para nós é a salvação,
pois revela o poder de Deus
a todos que são filhos seus:
esta é a minha orientação?

Atividade: Colorir as 5 partes da Rosa com as cores correspondentes

A segunda parte da Rosa: O coração vermelho

A cruz preta é
"colocada dentro de um **coração, de cor natural**,
para lembrar-me que a fé no crucificado nos salva.
Pois, quando cremos de coração,
então temos vida plena".

Só a graça!

A cruz preta está dentro
de um **coração vermelho**,
pois o santo Evangelho
diz que Deus é mais forte,
o seu amor vence a morte
e dá ***só pela graça*** a vida
para a sua gente querida:
só a graça é o meu norte?

Aceito o amor de Jesus
e o pratico?

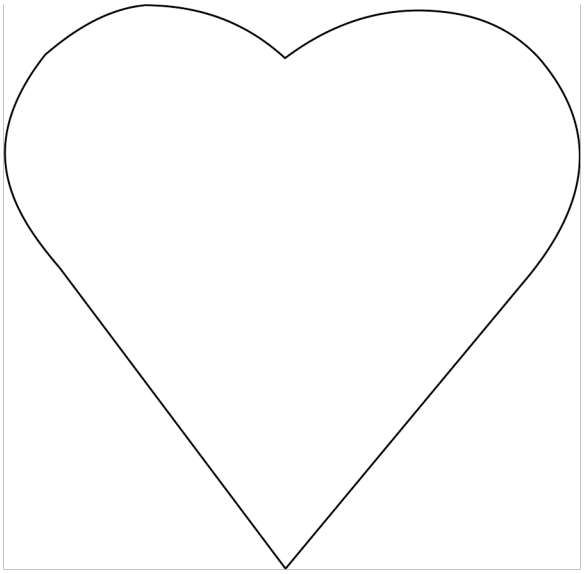

A mensagem da Rosa
põe a cruz no **coração**
para servir de recordação
que a fé no crucificado
nos salva de todo pecado.
O coração representa o amor
que se doa sem pedir favor:
tu és também agraciado!

O coração é **vermelho**,
esta é a sua cor natural,
e a realidade espiritual
se revela na ardente paixão
de Jesus que tem compaixão,
que nos ama e nos enlaça
só com sua imerecida ***graça***:
eu aceito a divina salvação?

Quando cremos de coração,
com fé e com confiança,
recebemos como herança
a vida plena de presente
pela graça divina somente:
quem estende a mão vazia,
recebe a verdadeira alegria
e viverá eternamente.

Pois Deus amou o mundo **João 3.16**
tanto e de tal maneira,
que pôs o seu Filho na madeira,
na cruz da maldade e do sofrimento,
e quem crê em Jesus neste momento,
tem a vida hoje e na eternidade:
a morte não é a última realidade,
faço o bem em agradecimento?

A terceira parte da Rosa: a rosa branca

A cruz preta no coração vermelho está
"no meio de uma **rosa branca***,*
para mostrar que a fé nos dá
alegria, consolo e paz.
Por isto, a rosa deve ser branca e não vermelha.
Pois branca é a cor do Espírito e dos anjos".

Só a fé!

Numa **rosa branca**
estão a cruz e o coração,
a verdadeira consolação,
e também a alegria e a paz,
só a fé em Cristo nos traz,
através do Espírito Santo,
em todo lugar e canto:
aceito o que Jesus faz?

Confio em Jesus
e promovo a paz?

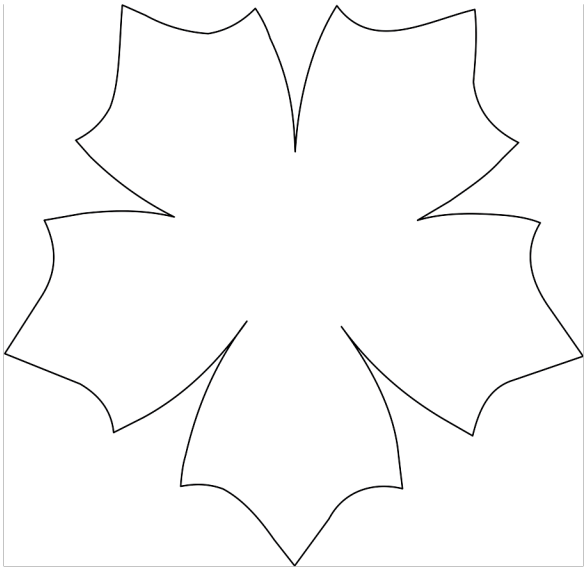

A **rosa** branca está
colocada bem no meio,
não é um simples floreio,
mas quer chamar atenção,
além da cruz e do coração
está algo muito importante:
a fé em Cristo dá bastante
alegria, paz, consolação.

A cor da rosa é **branca**,
a mãe de todas as cores,
nos sofrimentos e dores,
é isto o que Deus faz,
dá alegria, consolo e paz,
não é emoção e encanto,
é ação do Espírito Santo,
que tira quem na morte jaz.

Branca é a cor do Espírito
e dos anjos encarregados
de transmitir os recados
e as divinas orientações,
quem segue estas lições
recebe proteção e cuidado,
tem um anjo ao seu lado
em todas as situações.

Esta é a divina verdade: **1 Tm 3.16**
Cristo Jesus foi revelado,
como ser humano gerado,
pelo Espírito aprovado,
pelos anjos enxergado,
entre as nações anunciado,
no mundo pela fé aceitado,
e para a glória levado.

A quarta parte da Rosa: o azul celeste

A cruz preta no coração vermelho e na rosa branca
"está dentro de um fundo **azul celeste**.
Isto mostra que a alegria no Espírito e na fé
é um começo da alegria celeste que virá.
Através da esperança, esta alegria já está aqui".

Só a Bíblia!

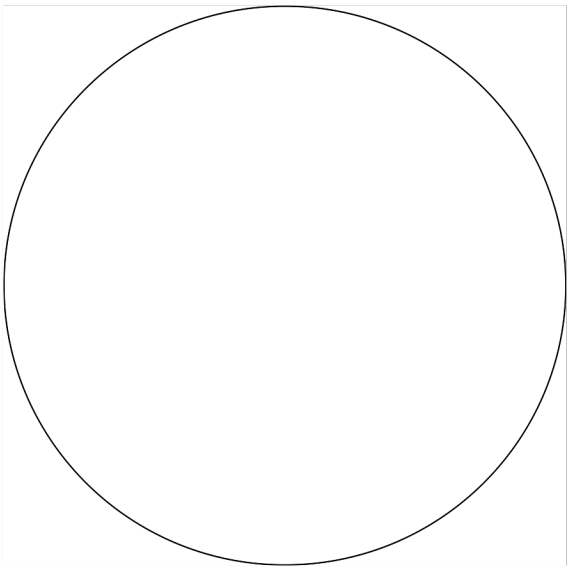

O fundo **azul celeste**
indica o divino Reinado,
só na Bíblia revelado
e já neste mundo presente.
A fé em Deus Pai clemente
traz alegria e esperança:
tenho em Jesus confiança,
leio a ***Bíblia*** e vou em frente?

Sigo o que a Bíblia diz
sobre o Reino do Céu?

O **céu** azul aponta
ao Reino eterno do Senhor,
Reino de alegria e de amor,
que se mostra por antecipação
na prática da compaixão,
misericórdia e fraternidade:
O que faço na atualidade
recebe divina aprovação?

Na prática da esperança,
esta alegria já está presente,
quem confia fica contente
por causa da ressurreição:
depois da crucificação,
Deus vence o poder da morte,
quem tem a Páscoa por suporte
com esperança entra em ação.

No fundo **azul** celeste
VIVIT está bem registrado:
CRISTO VIVE, foi ressuscitado!
Esta palavra é suficiente
para dizer a toda a gente
a mensagem fundamental:
a realidade espiritual
permanece eternamente.

Ressurreição é vida nova **1Co 15**
que começa já na vida terrena,
e que será completa e plena
com a volta de Cristo Jesus,
que por nós morreu na cruz
e por Deus foi ressuscitado:
quem crê nele será amparado:
da morte irá ao Reino da Luz.

A quinta parte da Rosa: a aliança dourada

"Em torno de tudo
deve estar uma **aliança dourada**:
porque a glória no Céu
dura para sempre, não tem fim."

Só a Deus glória!

Em volta de toda a Rosa
está a **aliança dourada**:
conforme a Bíblia Sagrada,
a celeste glória e felicidade
permanece pela eternidade.
Só ao Senhor da história,
toda a honra e glória:
sirvo a Deus na atualidade?

Glorifico a Deus
no amor ao próximo?

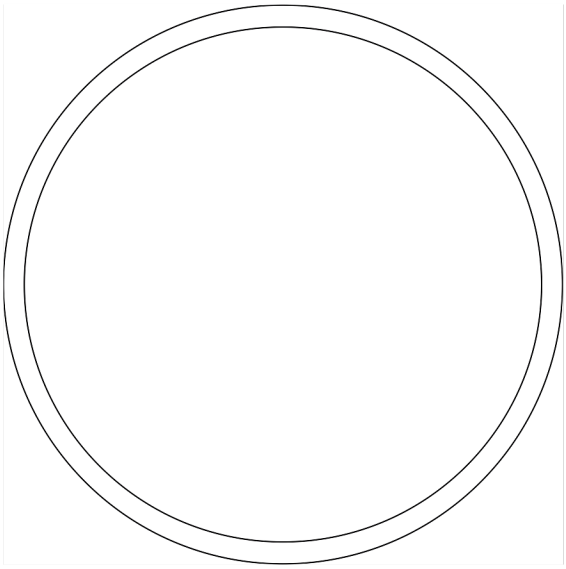

A mensagem da Rosa
termina com o **anel dourado**, cor de mel,
para mostrar que a glória
do Senhor de toda história
dura para sempre, é sem fim:
isto é para ti e para mim,
quem crê recebe a vitória!

O anel em volta da Rosa
é de ouro precioso,
este metal valioso
simboliza o Reino celestial,
no mundo não há nada igual,
aqui tudo é frágil e passageiro,
vida plena, completa por inteiro,
só na eternidade espiritual.

Esta é a mensagem da Rosa,
resumo de todo Evangelho,
a criança, o jovem, o velho,
devem ter conhecimento,
este é o oportuno momento
de anunciar a boa nova:
o cristão vive e se renova,
praticando este ensinamento.

Todos os anjos ajoelhados **Ap 7.11s**
diante do trono do Senhor,
adoram a Deus com fervor:
Ao nosso Deus certamente,
pertencem eternamente,
louvor, glória, sabedoria,
gratidão e toda honraria,
grandeza e força potente!

A Rosa de Lutero em diferentes materiais

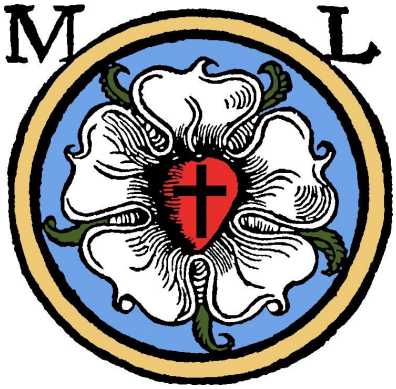

A partir de 1516, a família Luther adotou esta “rosa” como brasão familiar.
Mais tarde, tornou-se o símbolo de identificação da Reforma.

Rosa em crochê

Rosa em madeira

Rosa em vitral

Rosa em mosaico

AGORA VAI
MENSAGEM DA REFORMA
EM HAICAI

A Rosa de Martin Luther
com versos japoneses

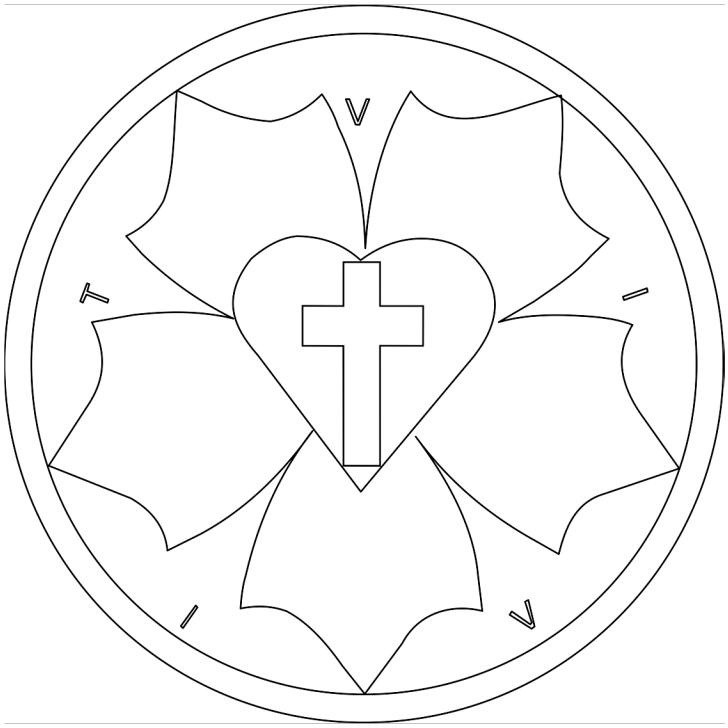

Quem aceito é
com Deus vai viver
por meio da fé

Versos do Japão
com mensagens da Bíblia
ao teu coração

Também em haicai
transmitir a mensagem
de Deus o Pai

Apresentação

O **haicai** é uma forma de poesia de origem japonesa. Usa geralmente elementos da natureza (flores, sementes, árvores), aspectos das estações do ano (primavera, frio, vento), características do ser humano (fraquezas, preocupações, vaidades).

O **haicai** se utiliza destas realidades que falam da situação frágil e transitória do mundo para tratar de realidades espirituais de caráter permanente.

A característica principal do **haicai** é fazer o contraste entre estas duas realidades: as circunstâncias passageiras e efêmeras da nossa situação terrena, e os valores permanentes da realidade. E isto através de diferentes comparações: sombra e luz, conhecido e desconhecido, realidade e mistério.

Os contrastes entre estas duas realidades são apresentados na forma de breves flagrantes, como se fosse uma fotografia: O objetivo é focalizar uma cena da realidade material para revelar, através dela, um aspecto da realidade espiritual.

Vejamos, por exemplo, este **haicai**:

Cinza, pó, terra,
a pequena semente
vida encerra

Em primeiro lugar, é descrita a nossa situação terrena: Somos pó e estamos sujeitos à morte. O **haicai** focaliza esta realidade e a apresenta assim como ela é, sem enfeites ou sentimentalismo. Esta é uma outra característica do **haicai.**

Em segundo lugar, o **haicai** fala da realidade que ultrapassa a fragilidade humana: O grão que morre no chão brota novamente e produz mais vida. Isto é, o **haicai** quer ir além da situação natural para chegar à realidade espiritual.

O objetivo final do **haicai** é despertar na pessoa que lê a sensação de surpresa e oferecer a possibilidade de uma descoberta. Para isto, é necessária uma atitude de meditação e de contemplação, o que torna possível o surgimento do "estalo" e permite experimentar a descoberta de uma revelação.

O **haicai** é um verso simples e breve, mas não quer ser apenas um resumo de algo, e sim, trata da arte de dizer o máximo com o mínimo de palavras, deixando para quem lê a surpresa da descoberta da revelação que quer transmitir.

O **haicai** é formado sempre por versos de três linhas e 17 sílabas:

- 5 sílabas na 1ª linha,
- 7 sílabas na 2ª linha,
- 5 sílabas na 3ª linha.

O **haicai** dá liberdade na separação das sílabas. Vejamos, por exemplo, o **haicai** que está no começo deste material:

Quem aceito é
com Deus vai viver
por meio da fé

A palavra **Deus** pode ser considerada de duas sílabas, **De-us**, ou de apenas uma, **Deus**. O número total de sílabas, 17, pode ser preenchido, portanto, de uma forma natural, espontaneamente. É importante que seja mantida a rima entre a 1ª e a 3ª linhas, ou entre duas linhas.

Como vimos, o número total de sílabas do **haicai** é 17. O número 17 é relacionado aqui com o fato histórico ocorrido na Reforma da Igreja:

Tomando como referência o ano de 1500 (data do descobrimento do Brasil), Martin Luther nasce 17 anos antes, em 1483, e 17 anos depois de 1500, em 1517, apresenta o documento chamado de "**As 95 Teses"**, que marca o começo da Reforma.

O número 17 está presente também no texto da Bíblia que desencadeia o movimento da Reforma:

O versículo 17 do capítulo 1 da Carta de Paulo aos Romanos afirma: ***Quem é aceito por Deus por meio da fé viverá.*** Este texto está aqui na forma de **haicai**:

Quem aceito é
com Deus vai viver
por meio da fé

Martin Luther, ao ler Romanos 1.17, tem um "estalo", (como vimos, uma das características principais do **haicai**!) e enxerga a revelação da luz de Deus.

Ele escreve: *"Meditando dias e noites, comecei a entender a justiça de Deus na qual o justo vive como na dádiva de Deus, pela fé. Como está escrito: Quem é aceito por Deus, pela fé viverá (Rm 1.17). Aqui me senti totalmente renascido e como se tivesse entrado por porta aberta no paraíso. Então toda a Bíblia logo mostrou-se para mim numa luz diferente."*

Lutero, na transitoriedade da sua vida, e em meio a profundas aflições, faz a descoberta da realidade eterna de Deus! Este foi o ponto de partida para a renovação da igreja de Jesus Cristo.

Os **haicais** das páginas seguintes apresentam um resumo da mensagem bíblica de acordo com as cinco palavras-chave do movimento da Reforma: **Só o Cristo, Só a Graça, Só a Fé, Só a Bíblia, Só a Deus Glória.**

Cada uma destas expressões fundamentais está relacionada com uma das cinco partes da "Rosa de Lutero", o distintivo que identifica a Reforma em todo o mundo, sendo apresentadas com palavras do próprio reformador. Cada **haicai** vem acompanhado por um verso bíblico que lhe dá a fundamentação.

Os **haicais** apresentados aqui querem servir de instrumento para fazer a experiência da descoberta de enxergar a revelação da vontade de Deus e praticar o amor ao próximo.

A 1ª parte da Rosa: a cruz preta
"*A primeira parte*
é para ser uma **cruz preta**."
Só o Cristo!

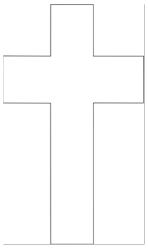

Na cruz de Jesus
com dor e sofrimento
vem divina luz

Deus provou o quanto nos ama:
Cristo por nós morreu na cruz, **Rm 5.8s**
quando ainda inimigos da Luz. Jo 8.12
E agora aceitos pelo Senhor, 1Jo 1.5
por meio da morte do Salvador, Ef 1.7
é mais certa a nossa libertação Cl 1.14
do divino castigo e condenação: 1Jo 4.10
agradeço a Deus por seu amor?

Preta é a cruz
a morte deste Filho
ao Céu nos conduz

Nós éramos inimigos de Deus, **Rm 5.10**
cometendo o mal e a iniquidade, Cl 1.21
mas ele nos deu a sua amizade, 8.7
por meio da morte de Cristo, 2Co 5.18-20
e apenas por causa disto, 6.8-10
seremos salvos certamente, 8.10s
pela vida de Cristo somente:
fico com Jesus e resisto?

Uma semente
produz multiplicação
surpreendente

Jesus diz: Se o grão de trigo **Jo 12.24**
não for jogado no chão,
não haverá multiplicação.
Mas se morrer totalmente,
tudo será bem diferente:
Haverá pão em quantidade
para toda a humanidade:
Jesus é a divina semente!

Ante o Senhor
somos como mendigos:
salva - por favor!

Bartimeu clama por compaixão,
e começa então a enxergar,
aí ele sai do seu velho lugar,
e vai logo seguindo Jesus: **Mc 10.52b**
o Senhor é a sua divina luz,
que vai mostrando a direção:
eu hoje enxergo a revelação,
e vou por onde Jesus conduz?

Só Jesus Cristo
dá completa salvação:
você crê nisto?

Os seguidores conhecem **Jo 14.4-6a**
o caminho e a direção
para a celeste habitação.
Tomé diz imediatamente: 20.24-29,21.2
Como saber exatamente? Ef 2.18
Jesus afirma com carinho: Hb 10.20
Eu sou de fato o caminho, 18.37
a verdade e a vida permanente.

A 2ª parte: o coração vermelho

A cruz preta é "colocada dentro de um **coração, de cor natural**, *para lembrar-me que a fé no crucificado nos salva. Pois, quando cremos de coração, então temos vida plena".*

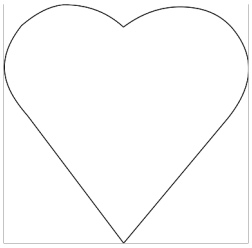

Só a graça!

Deus só por graça
dá a salvação por fé
sem ver a raça

Pela graça de Deus **Ef 2.8**
recebemos a salvação,
não é por obra ou ação, Rm 3.21-28
é por meio da fé somente, Gl 2.16
e isto não vem da gente, 2Tm 1.9
é dádiva que vem de Deus, Tt 3.5
oferecida a todos os seus:
eu aceito este presente?

A quem é erva
a graça de Deus Pai
o Céu reserva

Pois "todos os seres humanos
são como a erva do campo, **1Pe 1.24s**
e toda sua beleza e encanto Is 40.6-8
é como da erva a sua flor, Tg 1.10a
seca a erva e cai o esplendor,
mas permanece eternamente
a palavra do Senhor clemente":
conto com a graça do Senhor?

A graça de Deus
se mostra na fraqueza
dos filhos seus

"A minha graça é tudo **2Co 12.9b**
o que para ti é necessário
para o teu viver diário, 1.9, 4.7
somente ela é suficiente,
pois meu poder é eficiente
e é mais forte, com certeza,
quando você está na fraqueza":
aceito esta lição e sigo em frente?

Cuidar da graça:
o Senhor dá salvação
que é de graça

Procurem a paz com todos, **Hb 12.14-15a**
e a completa dedicação Rm 12.18
ao Senhor da salvação, 1Pe 1.15
pois sem este procedimento,
Deus não dá relacionamento.
E cuidem para que ninguém
desperdiçe a graça também:
que Deus dá sem merecimento.

Deus nos abraça
e dá vida eterna
só pela graça

Deus nos dá a nova vida, **Tt 3.6-7a**
e derrama com generosidade,
por causa da sua bondade,
o seu Espírito Consolador,
por meio do Cristo Salvador,
fazendo isto só pela graça,
que nos aceita e enlaça, Rm 3.24, 26
dando a vida por seu amor.

A 3ª parte da Rosa: a rosa branca

A cruz preta no coração vermelho está "no meio de uma **rosa branca***, para mostrar que a fé nos dá alegria, consolo e paz. Por isto, a rosa deve ser branca e não vermelha. Pois branca é a cor do Espírito e dos anjos".*

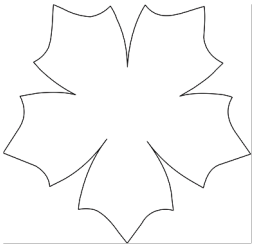

Só a fé!

Quem aceito é
com Deus vai viver
por meio da fé

O Evangelho mostra **Rm 1.17a**
como é que Deus nos aceita,
de forma completa e perfeita:
É somente por meio da fé Gl 3.11
que vivemos e ficamos de pé,
do começo até o fim: Hb 10.38
digo a Deus o meu sim,
ou me envergonho e dou ré?

Vejam as flores:
a confiança em Deus
traz esplendores

Se Deus veste a erva, **Lc 12.28s**
que hoje tão bonita parece,
e que amanhã desaparece,
muito mais vestirá a sua gente,
com fé menor do que semente.
Não se preocupem com a comida,
e também não com a bebida:
confio em Deus Pai somente?

Boas ovelhas
seguem a voz do pastor
e vão parelhas

Jesus vai na frente do rebanho,
e elas seguem a sua voz, **Jo 10.4-6**
porque diante do animal feroz,
receberão cuidado e proteção,
e ganharão sempre a sua ração.
Mas de jeito nenhum o rebanho
segue a voz de um estranho:
eu só confio na divina ação?

Crer em Deus Pai:
ser como a criança
que com ele vai

Este é o ensino de Jesus: **Mc 10.13-16**
O Reino de Deus é de quem
é como as crianças também:
ser como uma criança
é ter singela confiança
em Deus como seu Pai,
que de presente vai
dar vida com esperança.

Ficamos de pé
perante nosso Deus
somente por fé

Assim nós também cremos **Gl 2.16b**
em Cristo para sermos aceitos,
pois não somos perfeitos Rm 3.20-28
e não cumprimos a vontade
de Deus na sua totalidade.
Deus nos dá sua aceitação
por Cristo e a sua salvação,
e não pela lei da antiguidade.

A 4ª parte da Rosa: o azul celeste

A cruz preta no coração vermelho e na rosa branca "está dentro de um fundo **azul celeste**. *Isto mostra que a alegria no Espírito e na fé é um começo da alegria celeste que virá. Através da esperança, esta alegria já está aqui".*

Só a Bíblia!

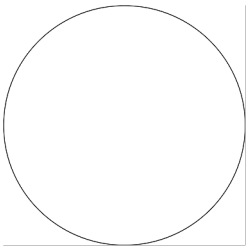

Mundo carente:
a Bíblia revela
o permanente

A erva seca e a flor também cai, **Is 40.7s**
quando passa o sopro do Senhor.
De fato, o povo não tem vigor. Sl 119.89
A erva seca e a flor cai e fenece,Lc 21.33
e a palavra de Deus permanece,
ela dura por toda a eternidade: 1Pe 1.24s
reconheço a minha fragilidade,
e aceito o que Deus me oferece?

Bíblia tem grão:
mensagem quer germinar
no teu coração

O semeador segue em frente, **Mc 4.8s**
aí os grãos caem em terra boa:
o seu trabalho não foi à toa!
Então começa a brotação,
e também a sua floração.
Estas não sofrem reveses,
crescem em até cem vezes:
acolho o Evangelho no coração?

Grão ou semente:
a Palavra de Deus
dentro da gente

Então um diz para o outro **Lc 24.32**
de modo muito animado:
Não parecia estar inflamado,
queimando o nosso coração,
quando ele falava com paixão?:
Jesus não apareceu só por fora,
o Senhor está dentro deles agora:
esta é também minha convicção?

Erva fenece:
a palavra do Senhor
não esvanece

Jesus vence a tentação **Mt 4.4**
citando o Antigo Testamento, Dt 8.3
este é o seu firme fundamento:
A pessoa não vive só de pão,
só a palavra alimenta o coração:
temos necessidades materiais,
e também carências espirituais:
só a palavra tem eterna duração.

Divina ração:
palavra na Bíblia
que dá salvação

Então Jesus pergunta aos doze:
Vocês também querem ir embora?
Pedro responde sem demora: **Jo 6.67s**
A quem vamos seguir, Senhor?
E dá este testemunho com vigor:
As tuas palavras dão a vida
que para sempre será mantida:
creio no poder do divino amor?

A 5ª parte da Rosa:
a aliança dourada

"Em torno de tudo deve estar uma **aliança dourada**: *porque a glória no Céu dura para sempre, não tem fim."*

Só a Deus glória!

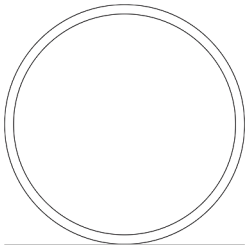

Também em haicai
dar toda a glória
ao Deus e Pai

Eu declaro que o meu Deus, **Fp 4.19s**
conforme sua gloriosa riqueza,
lhes dará tudo, com certeza, 2Co 9.8
do que vocês têm necessidade,
por meio de Cristo e sua bondade.
Ao Deus e Pai que dá a vitória,
seja dada a eterna glória!
Amém! Isto é certamente verdade!

Deus Criador
cercado de glória
e de esplendor

O céu anuncia **Sl 19.1s**
que Deus é glorioso, 57.5
e grande e poderoso Rm 1.19s
é o seu ato criador,
e este grande esplendor
mostra a sua evidência,
em constante sequência,
sempre no dia posterior.

A Deus somente
toda honra e glória
eternamente

Todas as coisas e o mundo **Rm 11.36**
surgiram pela sua criação, 1Co 8.6
e tudo existe, por extensão, Cl 1.6
por meio dele somente, Hb 2.10
e vão para ele totalmente.
Só ao Senhor da história, Ef 3.21
toda a honra e toda a glória, Ap 1.6
sempre! Amém: certamente!

A Deus glória:
onde está - ó morte
tua vitória?

E a Escritura afirma: **1Co 15.55**
"Onde está, ó morte, Os 13.14
o teu poder forte,
afinal a tua vitória?
Findou a tua história!
E onde está o teu ferrão,
teu poder de destruição?
Findou a tua trajetória!"

***Só a Deus glória*:**
é o Senhor do tempo
e da história

Os deuses dos povos 16.4 **Sl 96.5-7**
são ídolos fabricados, 115.4-8,135.15-18
sem vida, inanimados. Os 8.5s
Só Deus é o Criador, Is 40.18-20
põe tudo ao seu dispor, Is 44.9-20
tem majestade e glória: Jr 10.3-16
ao Senhor da história, Ap 9.20
eu dou honra e louvor?

O PENTAGRAMA DA ROSA

As cinco partes e letras
da Rosa de Lutero
revelam o Plano Secreto de Deus

Pentagrama:
"Símbolo de reconhecimento
dos que pertencem à mesma fé."

Apresentação

"Eu não me envergonho do Evangelho, pois ele é o poder de Deus para salvar todos os que creem, primeiro os judeus e também os não judeus. Pois o Evangelho mostra como é que Deus nos aceita: é por meio da fé, do começo ao fim. Como dizem as Escrituras Sagradas: Quem é aceito por Deus, por meio da fé viverá."

Estas palavras do apóstolo Paulo, na sua Carta aos Romanos, 1.16-17, marcaram profundamente Martin Luther, e é o ponto de partida fundamental para o movimento de renovação espiritual. O Reformador afirma: "*Aqui me senti totalmente renascido e como se tivesse entrado por portas abertas no paraíso. Então toda a Bíblia logo mostrou-se para mim numa luz diferente."*

A Rosa de Lutero, o símbolo que revela esta realidade do *"paraíso de Deus"*, tem a estrutura de um pentagrama: pentagrama é um círculo com cinco pontas separadas numa mesma distância e ligadas em forma de estrela.

O **Pentagrama da Rosa** é formado por estas cinco partes: a cruz preta, o coração vermelho, a rosa branca (com cinco pétalas), o céu azul, e a aliança dourada.

A única palavra do símbolo, formada por cinco letras, **VIVIT**, que significa **VIVE**, **CRISTO VIVE**, revela também um elemento básico do **Plano Secreto de Deus**: a ressurreição de Cristo, o fato de que **ELE VIVE**, é o fundamento da ação salvadora de Deus para toda a humanidade:

"Se Cristo não foi ressuscitado, nós não temos nada para anunciar, e vocês não têm nada para crer" (1Coríntios 15.14).

"Eu não quero ter outro pensamento a não ser este: Cristo ressuscitou por mim" (Martin Luther).

O **Pentagrama da Rosa** apresenta o Plano Secreto de Deus também com os *cinco "somente"* que resumem a redescoberta do Evangelho pela Reforma Protestante: ***Só o Cristo, Só a Graça, Só a Fé, Só a Bíblia, Só a Deus Glória***.

O **Pentagrama da Rosa,** portanto, como *"símbolo de reconhecimento dos que pertencem à mesma fé"*, é a marca confessional que identifica todos os que assinam o "manifesto protestante" e dão testemunho da causa do Reino de Deus, conforme o Evangelho de Jesus Cristo.

O Plano Secreto de Deus se revela na *cruz preta*

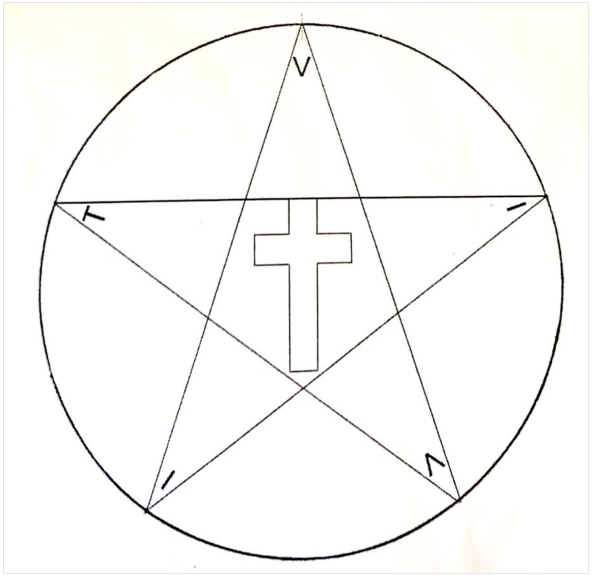

1 Martin Luther apresenta a 1ª parte do **Pentagrama da Rosa**: *"A primeira parte é para ser uma* **cruz preta***."*

2 "*Deus, em toda a sua sabedoria e entendimento, fez o que havia resolvido e nos revelou o plano secreto que tinha decidido realizar por meio de* **Cristo***. Este plano é unir, no tempo certo, debaixo da autoridade de* **Cristo***, tudo o que existe no céu e na terra."* **Efésios 1.8b-10**

3 O Reformador diz: *"No* **Cristo** *crucificado estão a verdadeira teologia e conhecimento de Deus."*

4 A **cruz preta** é símbolo para a **morte de Cristo**: Ela identifica o sacrifício do Filho de Deus para a salvação da humanidade, formada pelos judeus e não-judeus.

5 É apenas a **cruz**, com as suas partes que se unem, a vertical e a horizontal, que tem o poder de unir toda a humanidade: *"Agora, unidos com Cristo Jesus, vocês, que estavam longe de Deus, foram trazidos para perto dele pela morte de Cristo na cruz. Pois foi Cristo quem nos trouxe a paz, tornando os judeus e os não-judeus um só povo."* **Efésios 2.13-14a**

Por isto, testemunhamos: ***Só o Cristo!***

O Plano Secreto de Deus se revela no *coração vermelho*

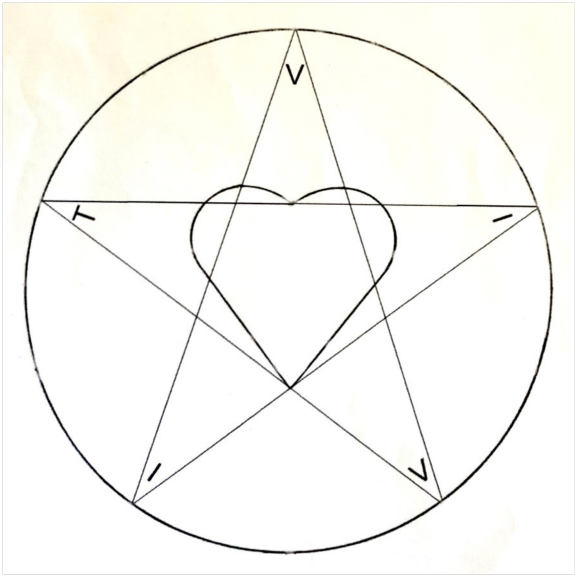

1 Martin Luther apresenta a 2ª parte do **Pentagrama da Rosa**: *A cruz preta "está colocada dentro de um* **coração de cor natural***, para lembrar-me que a fé no crucificado nos salva. Pois, quando cremos de coração, então temos vida plena".*

2 *"Por estarmos unidos com Cristo, Deus nos ressuscitou com ele para reinarmos com ele no mundo celestial. Deus fez isto para mostrar, em todos os tempos do futuro, a imensa grandeza da sua* **graça***, que é nossa por meio do amor que ele nos mostrou por meio de Cristo Jesus. Pois pela* **graça** *de Deus vocês são salvos por meio da fé. Isto não vem de vocês: é presente dado por Deus."* **Efésios 2.6-8**

3 O Reformador diz: *"A pessoa deve aprender que tudo é* **graça** *de Deus. Deve deixar de confiar em suas próprias forças e colocar a sua esperança somente na* **graça** *de Deus e apegar-se a ela sem cessar."*

4 O **coração vermelho** é símbolo **para o amor**. A paixão de Cristo na cruz é a maior demonstração do amor de Deus que aceita todas as pessoas que creem em Cristo: *"Peço que, por meio da fé, Cristo viva no coração de vocês. E oro para que tenham raízes no amor, para que assim, com todo o povo de Deus, possam compreender o amor de Cristo."* **Efésios 3.17s**

5 É apenas do **coração de Deus** que vem a misericórdia que nos aceita pela **graça** que não merecemos, para o **nosso coração**. Este é o **"amor de Cristo"**: Deus nos aceita sem exigir nada como condição.

Por isto, testemunhamos: ***Só a graça!***

O Plano Secreto de Deus se revela na *rosa branca*

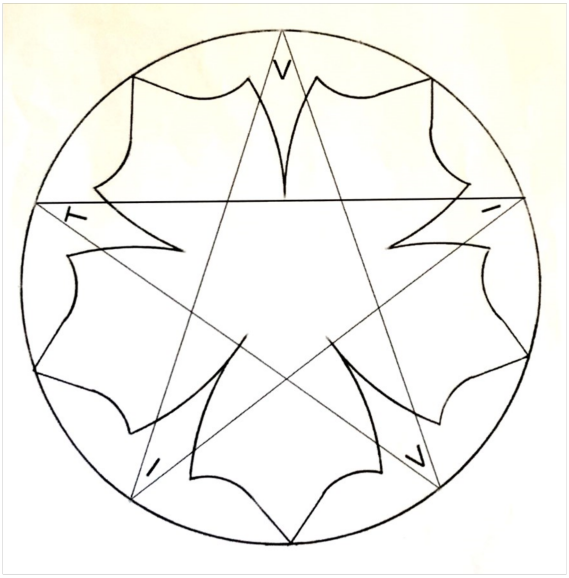

1 Martin Luther apresenta a 3ª parte do **Pentagrama da Rosa**: *A cruz preta no coração vermelho está "no meio de uma* **rosa branca***, para mostrar que a fé nos dá alegria, consolo e paz. Por isto, a rosa deve ser branca e não vermelha. Pois branca é a cor do Espírito e dos anjos".*

2 *"É grandioso o mistério da* **fé***. Esta verdade revelada é a seguinte: Cristo se tornou um ser humano, foi aprovado pelo Espírito de Deus, foi visto pelos anjos, foi anunciado entre as nações, foi aceito com* **fé** *por muitos no mundo inteiro, e foi levado para a glória."* **1 Timóteo 3.16**

3 O Reformador diz: *"O Espírito me chamou pelo Evangelho, iluminou com seus dons, santificou e conservou na verdadeira* **fé***."*

4 A **rosa branca** é símbolo **para a fé**. Mas ela também carrega espinhos: *"Se fores uma rosa de Cristo, saiba que a tua caminhada será espinhosa"* (Martin Luther). O apóstolo Paulo passa por muitos sofrimentos: *"Grande é a minha luta para que tenham a verdadeira compreensão do segredo de Deus. E este segredo é Cristo, o qual é a chave que abre todos os tesouros escondidos do conhecimento e da sabedoria que vem de Deus. E eu fico alegre em saber que vocês estão unidos e firmes na* **fé** *em Cristo."* **Colossenses 2.2s, 5b**

5 É apenas **a fé em Cristo** que nos dá *"a verdadeira compreensão do segredo de Deus."*

Por isto confessamos: ***Só a fé!***

O Plano Secreto de Deus se revela na *céu azul*

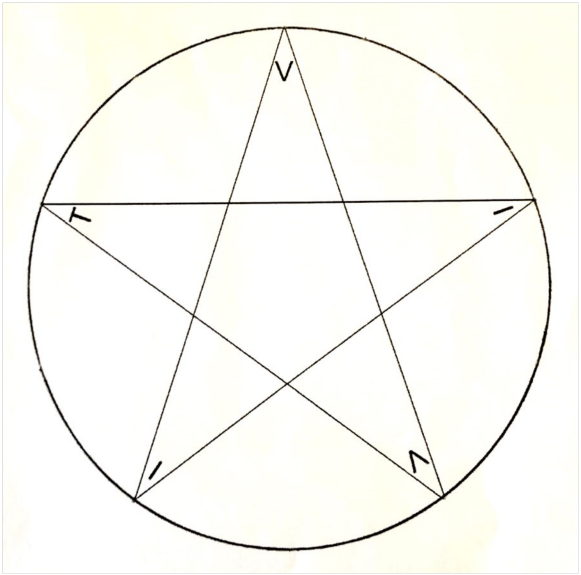

1 Martin Luther apresenta a 4ª parte do **Pentagrama da Rosa**: *A cruz preta no coração vermelho está no meio de uma rosa branca, "dentro de um fundo* **azul celeste** *Isto mostra que a alegria no Espírito e na fé é um começo da alegria do Céu que virá. Através da esperança, esta alegria já está aqui."*

2 *"O segredo é este: Por meio da mensagem alegre do* **Evangelho** *os não judeus participam com os judeus das bênçãos do Céu. Eles são membros do mesmo corpo e participam da promessa que Deus fez por meio de Cristo Jesus. Por estarmos unidos com Cristo, por meio da nossa fé nele, nós temos a coragem de nos apresentarmos na presença de Deus com toda a confiança."*
Efésios 3.6, 12

3 O Reformador diz: *"Quem crê na* **palavra** *de Cristo e permanece firme nela, para esta pessoa o Céu está aberto."*

4 O **céu azul** é símbolo para **o Reino do Céu**. Nele haverá completa *"alegria no Espírito e na fé. Através da esperança, esta alegria já está aqui".* A realidade do Reino do Céu já se manifesta aqui na Terra, quando o **Plano Secreto de Deus** é aceito, vivido e testemunhado com palavras e ações.

5 É apenas a **Escritura Sagrada** que revela o **Plano Secreto de Deus** para a salvação de toda a humanidade, os judeus e os não-judeus: *"Cremos, ensinamos e confessamos que só a* ***Bíblia*** *é a única regra e norma segundo a qual devem ser ajuizadas e julgadas todas as doutrinas e todos os mestres. Nenhum outro escrito deve ser equiparado à* ***Bíblia****."* (Livro de Concórdia, 1980, p 499)

Por isto confessamos: ***Só a Bíblia!***

O Plano Secreto de Deus se revela na *aliança dourada*

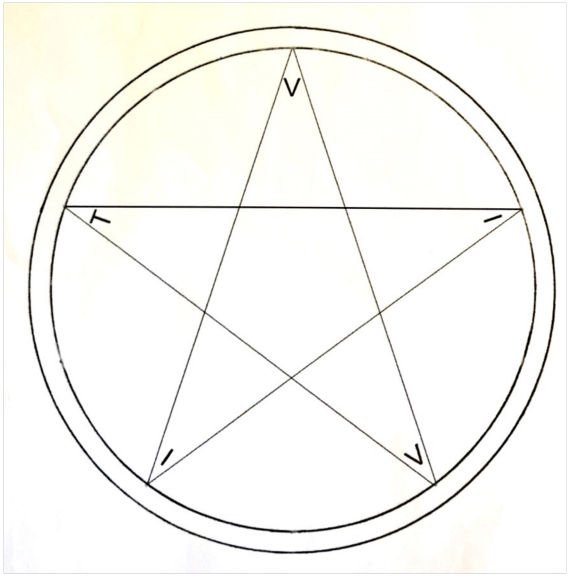

1 Martin Luther apresenta a 5ª parte do **Pentagrama da Rosa**: *A cruz preta no coração vermelho está no meio de uma rosa branca, dentro de um fundo azul celeste. "Em torno de tudo deve estar uma* **aliança dourada**. *Porque a glória no Céu dura para sempre, não tem fim."*

2 *"O segredo é este: Cristo está em vocês, o que lhes dá a firme esperança de que tomarão parte na* **glória** *de Deus. Assim, anunciamos Cristo a todos."*
Colossenses 1.27b-28a

3 O Reformador diz: *"A verdadeira* **glorificação** *a Deus é esta: O coração não deve conhecer outro consolo e outra certeza a não ser Deus."*

4 A **aliança dourada** é símbolo **para a eternidade***:* Assim como o círculo representa o que não tem começo nem fim, também a aliança de Deus com o seu povo dura para sempre. A aliança é dourada para destacar a **glória** divina.
5 É apenas a **aliança** de Deus conosco, que se dá pela união com Cristo, que permite participarmos na **glória** de Deus.

Por isto confessamos: ***Só a Deus glória!***

Para praticar a espiritualidade

1 Colorir as cinco partes do Pentagrama da Rosa:
a cruz preta, o coração vermelho, a rosa branca, o céu azul, a aliança dourada.

2 Refletir sobre o significado da palavra **VIVIT** (**VIVE**, **CRISTO VIVE**):
"Se Cristo não foi ressuscitado, não temos nada para anunciar a vocês, e vocês não têm nada para crer." 1 Coríntios 15.14

3 Contemplar a simetria do Pentagrama da Rosa:
ela quer transmitir harmonia e paz.

4 Concentrar-se, a partir do ponto central, a cruz, até chegar na extremidade, procurando captar o significado de cada parte.

5 Transmitir a mensagem da Rosa de Lutero para outras pessoas.

O Método da Rosa

Para ler a Bíblia

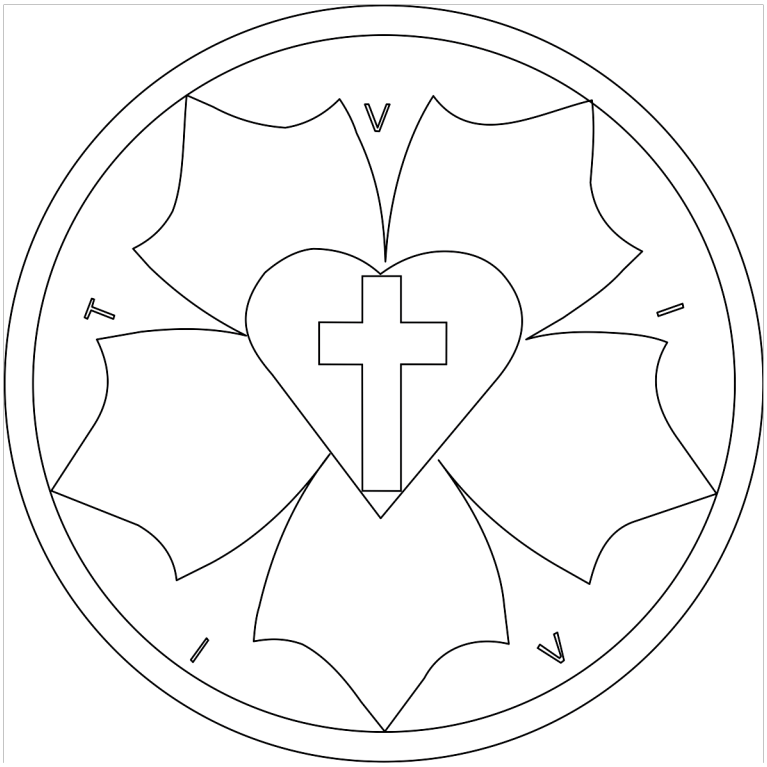

Martin Luther apresenta o conteúdo básico da mensagem de Deus revelada na Bíblia com as cinco partes da **Rosa de Lutero**:

1 A cruz preta: *"A primeira parte deve ser* a cruz preta..."

2 O coração vermelho: *"... colocada dentro de* um coração, de cor natural*, para lembrar-me que a fé no crucificado nos salva. Pois, quando cremos de coração, então temos vida plena. Este coração..."*

3 A rosa branca: *"... deve estar no meio de* uma rosa branca*, para mostrar que a fé nos dá alegria, consolo e paz. Pois branca é a cor do Espírito e dos anjos. A rosa..."*

4 O céu azul: *"... está dentro de* um campo azul celeste*. Isto mostra que a alegria no Espírito e na fé é um começo da alegria celeste que virá. Através da esperança, esta alegria já está aqui."*

5 A aliança dourada: *"Em torno de tudo deve estar* uma aliança dourada: *porque a felicidade no céu dura para sempre, não tem fim."*

O Método da Rosa

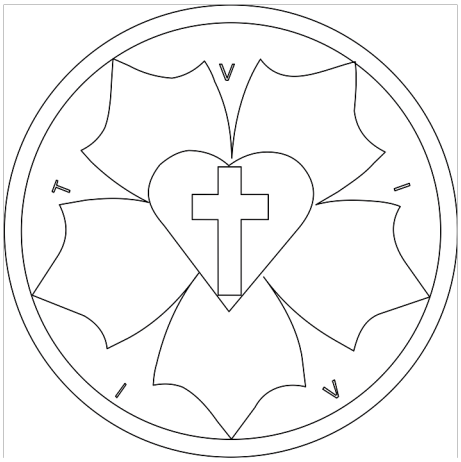

As cinco partes da **Rosa de Lutero** podem ser interpretadas com as **cinco palavras-chave**, os chamados **Somente**, que definem o conteúdo bíblico fundamental da fé cristã, a partir do movimento da Reforma:

1 A cruz preta	***Só o Cristo!***
2 O coração vermelho	***Só a graça!***
3 A rosa branca	***Só a fé!***
4 O céu azul	***Só a Bíblia!***
5 A aliança dourada	***Só a Deus glória!***

Com as cinco partes da **Rosa de Lutero** e os seus cinco **Somente** é possível compreender os textos principais da mensagem da Bíblia.

Para um melhor entendimento do **Método da Rosa**, segue uma comparação entre os tipos para a impressão descobertos por Gutemberg (por 1445) e as partes da Rosa redescobertas na Bíblia por Martin Luther (1483-1546):

Assim como os tipos de letras móveis permitem a formação das palavras de um texto impresso, também os cinco tipos de Somente da Rosa permitem a interpretação das palavras de um texto bíblico.

Observe as duas colunas abaixo e veja a relação que existe entre ambas, fazendo a comparação entre os dois textos, linha por linha:

As poucas letras do alfabeto,	*As cinco palavras-chave da Rosa,*
com as inúmeras composições	*com as inúmeras aplicações*
que se podem fazer com elas,	*que se podem fazer com elas,*
permitem a formação	*permitem a interpretação*
de todas as palavras do dicionário	*de todas as mensagens da Bíblia*
para estabelecer a comunicação	*para entender a comunicação*
entre as pessoas.	*de Deus conosco.*

Dez orientações para entender a Bíblia com o Método da Rosa

1 Orar ***Só o Cristo!*** **Jesus diz: - Eu sou o caminho, a verdade e a vida. Ninguém pode chegar até o Pai a não ser por mim.** João 14.6

Ao ler a Bíblia, antes agradecemos a Deus por sua palavra e pedimos a sua orientação. Fazemos nossa oração através de Jesus, o único acesso a Deus.

2 Aceitar ***Só a graça!*** **Pela graça de Deus vocês são salvos por meio da fé. Isto não vem de vocês: é um presente dado por Deus.** Efésios 2.8

Deus quer comunicar-se conosco através da Bíblia. Isto só é possível quando aceitamos a mensagem que vem do *coração ardente e misericordioso de Deus*. A capacidade de aceitarmos esta mensagem é presente de Deus. Precisamos contar com a sua ajuda: o Espírito Santo nos capacita a recebermos *"a fé no crucificado que nos salva".*

3 Ouvir ***Só a fé!*** **A fé vem por ouvir a mensagem.** Romanos 10.17

Ao ler a Bíblia nos colocamos como ouvintes e entramos numa relação de fé em Deus, o que *"nos dá alegria, consolo e paz".*

4 Reconhecer ***Só a Bíblia!*** **Você conhece as Escrituras Sagradas, as quais lhe podem dar a sabedoria que leva à salvação, por meio da fé em Jesus Cristo.** 2 Timóteo 3.15

Fazer o reconhecimento que apenas a Bíblia é a Escritura Sagrada que revela *"a alegria celeste que virá. Através da esperança, esta alegria já está aqui".*

5 Glorificar ***Só a Deus glória!*** **Tu falaste comigo, e eu prestei atenção em cada palavra. Ó Senhor, Deus Todo-Poderoso, eu sou teu, e por isto, as tuas palavras encheram o meu coração de alegria e felicidade.** Jeremias 15.16

Quando aceitamos a graça de Deus, por ouvirmos a mensagem que nos leva a crer em Jesus Cristo revelado na Bíblia, experimentamos a alegria de glorificarmos a Deus, porque *"a felicidade no Céu dura para sempre".*

6 Centralizar ***Só o Cristo!*** **Jesus diz: - O céu e a terra desaparecerão: as minhas palavras ficarão para sempre.** Marcos 13.31

Jesus Cristo, crucificado e ressuscitado, é o centro da Bíblia. Por isto, ele é também o centro da **Rosa de Lutero**. A partir de Cristo, todas as outras partes da Bíblia podem ser entendidas. Mesmo as mais difíceis se tornam mais claras a partir deste centro. Isto significa também que não devemos interpretar um trecho isoladamente: é necessário considerar os trechos que vêm antes e depois, e as passagens relacionadas a este texto. A Bíblia, por si só, dá as orientações suficientes para entendermos o seu conjunto todo.

7 Diferenciar ***Só a graça!*** **Foi Cristo quem nos deu, por meio da nossa fé, esta vida na graça de Deus.** Romanos 5.2

Quando Cristo é colocado *no coração* da Bíblia é possível fazer a diferença entre o que Deus exige de nós (Lei), e o que Deus nos dá em Cristo (Evangelho). Só quando ficamos sob a Lei que julga e condena, podemos receber o Evangelho que perdoa e salva: *"então temos vida plena".*

8 Testemunhar ***Só a fé!*** **Jesus diz: - Quem afirmar publicamente que pertence a mim, eu também, no Dia do Juízo, afirmarei diante do meu Pai que ele pertence a mim.** Mateus 10.32

O testemunho é consequência da fé em Cristo. Com isto, a mensagem de Deus na Bíblia pode chegar até as pessoas em nosso meio.

9 Aprender para ensinar ***Só a Bíblia!*** **Jesus diz: - Vão e ensinem a obedecer tudo o que tenho ordenado.** Mateus 28.19s

A palavra que vem *da realidade celeste do Reino de Deus* deve ser passada adiante. Ela quer atingir "todos os povos do mundo".

10 Agir para louvar ***Só a Deus glória!*** **Jesus diz: - A luz de vocês deve brilhar para que os outros vejam as coisas boas que fazem e louvem o Pai de vocês, que está no céu.** Mateus 5.16

Através da Bíblia recebemos a luz de Deus. Ela quer alcançar também outras pessoas, para que louvem a Deus. Assim, o ciclo se completa. A meta final da leitura da Bíblia é:

Só a Deus glória!

Roteiro para ler a Bíblia com o Método da Rosa

Passo 1 Orar *Senhor Deus, graças te damos por tua palavra. Vem abrir a nossa mente para entendermos a tua mensagem. Vem abrir também o nosso coração para aceitarmos a tua mensagem. Por Jesus Cristo. Amém.*

Passo 2 Ler Fazer a leitura do texto bíblico.

Passo 3 Aplicar Ver quais são os Somente que se relacionam com o trecho e marcar o número do Somente na margem, ou num papel. Indicações de uso:

1 ***Só o Cristo!*** Trechos que tratam de Jesus como o único Salvador e caminho a Deus. São os trechos *"que levam a Cristo"* (Lutero), pois estes textos são o centro da Bíblia: suas palavras e ações, sua vida, morte e ressurreição.

2 ***Só a graça!*** Trechos que tratam do amor misericordioso de Deus que nos aceita sem exigir nada em troca como condição (obras religiosas de merecimento, pagamentos de promessas, sacrifícios, etc).

3 ***Só a fé!*** Trechos que tratam da relação de confiança em Deus, que não se baseia em obras religiosas ou em méritos próprios. Textos que fazem o chamamento a darmos testemunho público da nossa fé cristã com palavras e ações.

4 ***Só a Bíblia!*** Trechos que tratam da revelação da palavra de Deus, da sua mensagem, através da qual se revela a sua exigência (Lei) e o anúncio do perdão e da salvação (Evangelho).

5 ***Só a Deus glória!*** Trechos que tratam da grandeza divina, do seu poder, do seu plano de salvação para todas as pessoas. Textos das ações humanas que colocam o Deus Todo-Poderoso em primeiro lugar, dando a ele honra e louvor.

Passo 4 Resumir Mesmo que não tenha encontrado nenhum Somente no texto, dar um título para esta passagem, com até cinco palavras.

Passo 5 Orar *Pai misericordioso, nós te agradecemos por tua palavra. Ajuda-nos a colocarmos em prática esta tua vontade. Por Cristo. Amém.*

Para a leitura com outras pessoas

Quando a leitura é feita em grupo: Depois de seguir os primeiros 4 passos acima, cada participante apresenta o Somente que escolheu. Pode acontecer que participantes tenham escolhido um Somente diferente. Pode acorrer também que alguém escolheu mais de um Somente. Pode ser ainda que o trecho não faz referência a nenhum dos Cinco Somente. Neste caso, o título que cada um deu ao texto é o resumo da mensagem que recebeu de Deus a ser posta em prática.

O Pai Nosso e a Rosa de Lutero: para colorir, orar e testemunhar

Introdução
Pai nosso
que estás no Céu

Quando oramos, a *primeira* atitude é ***glorificar*** somente a Deus (Êx 20.1-3) Por isto, vamos orar e testemunhar:

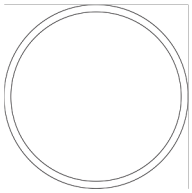

Só a Deus glória!

Primeiro pedido
Santificado
seja o teu nome

O nome de Deus seja santificado também entre nós. Isto é possível, porque é somente ***Cristo*** que nos santifica (Jo 17.19). Por isto, vamos orar e testemunhar:

Só o Cristo!

Segundo pedido
Venha o teu Reino

O Reino de Deus virá até nós, independente da nossa ação. Isto é possível, só pela ***graça*** que recebemos de Jesus (Rm 3.24). Por isto, vamos orar e testemunhar:

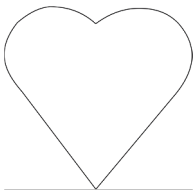

Só a graça!

Terceiro pedido
Seja feita a tua vontade
assim na Terra
como no Céu

Que a vontade de Deus aconteça também entre nós. Isto é possível, somente quando recebemos o poder de Deus pela ***fé*** em Cristo (Rm 12.2). Por isto, vamos orar e testemunhar:

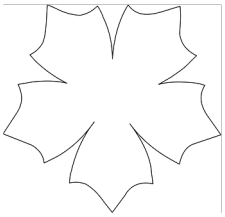

Só a fé!

Quarto pedido
O pão nosso de cada dia
nos dá hoje

O pão representa tudo o que Deus dá para a vida do dia a dia. E para a vida eterna, precisamos do pão da vida que é somente ***Cristo*** (Jo 6.51). Por isto, vamos orar e testemunhar:

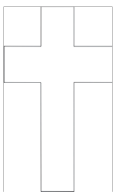

Só o Cristo!

Quinto pedido
E perdoa-nos
as nossas culpas
como perdoamos
os que nos são culpados

Pedimos para Deus não considerar os nossos pecados. Isto é possível somente pela **graça** de Deus (Rm 5.20-21). Por isto, vamos orar e testemunhar:

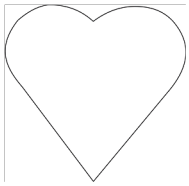

Só a graça!

Sexto e sétimo pedidos
E não deixes
cair em tentação,
mas livra-nos do mal.

Pedimos para Deus nos libertar de todos os perigos. Isto é possível, somente pela ***fé*** (Ef 6.16). Por isto, vamos orar e testemunhar:

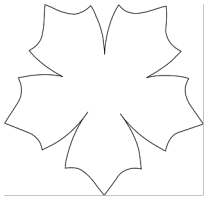

Só a fé!

Conclusão
Pois teu é o Reino,
o poder e a glória
para sempre. Amém.

Quando oramos, a *última* atitude é ***glorificar*** somente a Deus (Êx 20.1-3). Por isto, vamos orar e testemunhar:

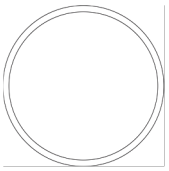

Só a Deus glória!

O Pai Nosso está na Bíblia:

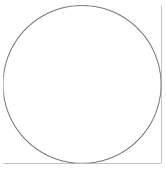

Só a Bíblia!

Modelos da Rosa de Lutero

A Rosa de Lutero feita de pedra em espaços públicos

Cruz: Só o Cristo *No Cristo crucificado estão a verdadeira teologia e o verdadeiro conhecimento de Deus. Conhecer Deus verdadeiramente é reconhecer que nele existe bondade e graça.*

Coração: Só a graça *A graça de Jesus Cristo não pode ser recebida com as obras das mãos, e sim, com fé no coração.*

Rosa: Só a fé *Se fores uma rosa de Cristo, saiba que a tua caminhada será espinhosa.*

Céu: Só a Bíblia *Meditando dias e noites, comecei a entender a justiça de Deus como justiça na qual o justo vive como na dádiva de Deus, pela fé. Como está escrito: Quem é aceito por Deus, viverá pela fé (Rm 1.17). Aqui me senti totalmente renascido e como se tivesse entrado por portas abertas no paraíso. Então toda a Bíblia mostrou-se para mim numa luz diferente.*

Aliança: Só a Deus glória *Nada agrada mais a Deus do que a sua glória (honra) e louvor serem colocadas antes e acima de todas as coisas, e a sua palavra ser ensinada de maneira pura (correta) e ser considerada preciosa e de valor.*

A mensagem da Rosa de Lutero em verso

A Rosa de Lutero em vitral da Igreja-Símbolo de Campo Bom/RS. Construída em 1851, no local da 1ª Casa de Oração protestante no sul do Brasil.

Com o recurso da **"Rosa",**
Lutero faz a apresentação
da sua fé e convicção.
É um "sinal" da sua teologia,
para usar no dia a dia,
e transmitir o Evangelho,
sempre atual e nunca velho:
eu também uso com alegria?

A primeira parte
é para ser uma **cruz**,
onde morreu Jesus.
E preta é a sua cor,
pois grande foi a dor
do Filho de Deus
por todos os seus:
só ele é o Salvador.

A cruz deve estar
dentro de um **coração**,
com vermelha coloração,
para ser então lembrado
que a fé no crucificado
dá a bem-aventurança:
tenho isto na lembrança
e transmito este legado?

Quando cremos de coração,
recebemos a completa vida,
pela graça a nós concedida.
Mesmo sendo preta a cruz,
pois dor e morte ela produz,
o coração seja de cor natural,
figura onde a ação espiritual
de Deus ao Céu nos conduz.

Numa **rosa** branca
deve estar este coração,
para dar clara indicação
que a fé, em todo momento,
nos dá alívio no sofrimento,
e também alegria e paz.
Isto é o Espírito quem faz,
além do nosso entendimento.

Esta rosa está colocada
num fundo **azul** celestial,
para mostrar, em especial,
que alegria e contentamento
nos fieis já é acontecimento.
Pela esperança, a felicidade
é um começo da realidade:
no Céu terá total cumprimento.

Em torno de toda a Rosa
deve estar um **anel** dourado,
para ficar bem demonstrado
que a glória e a felicidade
no Céu terão eternidade.
O ouro é o mais nobre metal,
e acima de todo bem material,
Deus dá o de plena validade.

Referências

BÍBLIA DE ESTUDO NTLH. *Nova Tradução na Linguagem de Hoje.* Barueri/SP: Sociedade Bíblica do Brasil, 2012.

LIVRO DE CONCÓRDIA. *As Confissões da Igreja Evangélica Luterana.* Editora Sinodal: São Leopoldo. Editora Concórdia: Porto Alegre, 1980.

MAYER, H. *Martin Luther. Leben und Glaube.* Gütersloh: Gütersloher Verlagshaus Mohn, 1982.

STEINWEDE, D. *Reformation - Martin Luther.* Freiburg und Lahr: Verlag Ernst Kaufmann und Christophorus Verlag, 1983.

UNSER GLAUBE. *Die Bekenntnisschriften der evangelisch - lutherischen Kirche.* Gütersloh: Gütersloher Verlagshaus Gerd Mohn, 1987.

ZIMMERMANN, W. *Getroste Werzweiflung.* Berlin und Hamburg: Lutherisches Verlagshaus.

PÁSCOA PUBLICAÇÕES

Catálogo de livros digitais

PÃO DA VIDA 1
Porções diárias
O Pão da Vida traz
da Bíblia uma porção,
diária alimentação,
força para ir em frente,
distribuindo a semente
da fé, amor e esperança:
sigo com confiança,
e sirvo a Deus contente?

E-book grátis

https://archive.org/details/pao-da-vida-1

PÃO DA VIDA 2
Porções diárias
O Pão da Vida traz
da Bíblia uma porção,
diária alimentação,
força para ir em frente,
distribuindo a semente
da fé, amor e esperança:
sigo com confiança,
e sirvo a Deus contente?

E-book grátis

https://archive.org/details/pao-da-vida-2

PÃO DA VIDA 3
Porções diárias
O Pão da Vida traz
da Bíblia uma porção,
diária alimentação,
força para ir em frente,
distribuindo a semente
da fé, amor e esperança:
sigo com confiança,
e sirvo a Deus contente?

E-book grátis

https://archive.org/details/pao-da-vida-3

SALMOS EM VERSO
Salmos são uma Minibíblia
da mensagem do Criador,
que aponta para o Salvador,
o Filho de Deus, Cristo Jesus,
pois ele é a verdadeira luz
que dá a medida e o critério
para entender todo o Saltério:
só o Messias a Deus conduz!

E-book grátis

https://archive.org/details/salmos.-minibiblia-em-1010-versos

MINIBÍBLIA 7x7
As mensagens em 7 partes,
pela Bíblia distribuídas,
nestes versos estão reunidas.
Este humano procedimento
quer facilitar o entendimento
da palavra permanente,
que vale para toda a gente:
não existe outro fundamento.

E-book grátis

https://oikoseditora.com.br/obra/index/id/1217

MINIBÍBLIA 49
Textos em 49 palavras
do Antigo Testamento,
desde a criação do mundo
até o anúncio do Messias.
O Novo Testamento traz
as principais ações de Jesus
e o começo da missão.
Aceito ler a mensagem?

E-book grátis

https://oikoseditora.com.br/new/obra/index/id/1357

O EVANGELHO
O Evangelho de Jesus
é aqui apresentado
de modo diferenciado,
evitando a repetição
do mesmo ato ou lição,
e este simples procedimento
quer facilitar o entendimento:
eu vou ler com atenção?

E-book grátis

https://oikoseditora.com.br/obra/index/id/1312

BÍBLIA EM VERSO
O Testamento é cada parte
da Bíblia, a Escritura Sagrada,
por Deus a nós confiada,
para conhecermos a salvação:
Deus dá primeiro a orientação,
com a sua Lei e Mandamento,
e com o Novo testamento
dá Jesus e a sua libertação.

E-book grátis

https://oikoseditora.com.br/new/obra/index/id/1282

SALMOS DIÁRIOS **E-book grátis**

Os Salmos estão aqui
em pequenas porções,
e estas breves lições
são para o aprendizado
do Escrito Sagrado
que traz a revelação
da divina orientação:
sigo com Deus do lado?

https://archive.org/details/caminhando-salmos/mode/2up

MARTIN LUTHER **E-book grátis**
Frases diárias

Este material diário traz
um apanhado ou seleção
de frases de orientação
escritas com eficiência
por Lutero, pela experiência
e seu profundo conhecimento
do Antigo e Novo Testamento:
só a Bíblia é a referência!

https://archive.org/details/bvd-ml-porcoes-diarias-ld/mode/1up

O PEQUENO PRÍNCIPE **E-book grátis**
Frases diárias

O Pequeno Príncipe escalou
uma grande montanha,
e disse, após esta façanha:
Verei toda a população…
Mas para a sua decepção,
só viu pedras afiadas:
e as pessoas esperadas?
Ele busca amigos de coração!

https://archive.org/details/bvd-pp-porcoes-diarias-id-2/page/8/mode/2up

Os "TRÊS PÊS" **E-book grátis**

As histórias dos "Três Pês",
Pinóquio, Príncipe Pequenino,
e também do Peregrino,
aqui em versos recontadas,
e com a Bíblia relacionadas,
é grande a correspondência,
mostrando com evidência
verdades jamais superadas.

https://oikoseditora.com.br/new/obra/index/id/1253

Livro digital (e-book) gratuito
PINÓQUIO, PEQUENO PRÍNCIPE, PEREGRINO: Frases diárias

Cada um se apresenta
de três em três meses,
com os seus revezes
e com suas alegrias.

Em todos os dias,
uma nova situação,
trazendo uma lição:
vou ler com atenção?

https://archive.org/details/os-tres-pes-o-pinoquio-o-pequeno-principe-o-peregrino

Ilustração de **PÁSCOA PUBLICAÇÕES**: Evangelische Buchhilfe, Vellmar, Alemanha: A base é uma Bíblia aberta: ela lembra as águas do mar Vermelho que se abrem para os israelitas passarem em terra seca (Êxodo 14.21s). Esta é a Páscoa do Antigo Testamento: a passagem da escravidão para a libertação. A semente de trigo é usada por Jesus como exemplo para falar da sua morte e ressurreição (João 12.24). Esta é a Páscoa do Novo Testamento: a passagem da morte para a vida.

***A Lei* (Antigo Testamento) *e a graça* (Novo Testamento)*:* Cranach, 1535**

Frases de Martin Luther sobre Lei e Evangelho

Esta é a diferença entre a Lei (os Dez Mandamentos) e o Evangelho: A Lei exige, o Evangelho perdoa tudo gratuitamente.

A Lei rebaixa e a graça exalta. A Lei produz medo e ira, a graça produz esperança e misericórdia, pois pela Lei vem o reconhecimento do pecado, e pelo reconhecimento do pecado a humildade, e através da humildade é recebida a graça.

Escolha o que preferir: De acordo com a Lei e a justiça, os seus pecados deveriam permanecer sobre você, mas pela graça de Deus, são colocados sobre Cristo, o Cordeiro. Não fosse assim, e se Deus quisesse entrar em juízo conosco, estaríamos perdidos.

A Lei é o que nós devemos fazer, e o Evangelho é o que Deus quer nos dar.

O Evangelho anuncia o perdão dos pecados, realizado em nosso favor por Cristo, o crucificado, e isto totalmente de graça e somente por causa da misericórdia de Deus, o Pai, que é favorável conosco que somos indignos e merecemos a condenação (conforme a Lei).

Os Dez Mandamentos revelam a enfermidade, o Evangelho dá o remédio.

Cuide para não fazer de Cristo um Moisés, e do Evangelho, um livro de leis.

A Lei traz ira e ódio, o Evangelho concede graça. No primeiro advento (quando Deus deu os Dez Mandamentos) os filhos de Israel não puderam ouvir a voz de Deus, e agora a gente não se cansa de ouvir esta voz, tão doce ela é. Por isto, ao estarem angustiados e profundamente entristecidos, não subam ao monte Sinai, isto é, não busquem ajuda mediante a Lei. Vão a Jerusalém, ou seja, ao Evangelho, que diz: "Seus pecados lhe são perdoados. Vá e não peque mais" (João 8.11).

Querido Deus, confesso que sou um grande pecador. Os teus Mandamentos me mostram que estou perdido. Mas, através do teu querido Evangelho, sei e creio que és misericordioso e queres ajudar os pobres pecadores, merecedores de condenação. Por isto, confesso diante de ti: Eu sou realmente um pecador, e apesar disto, tu és misericordioso para comigo.

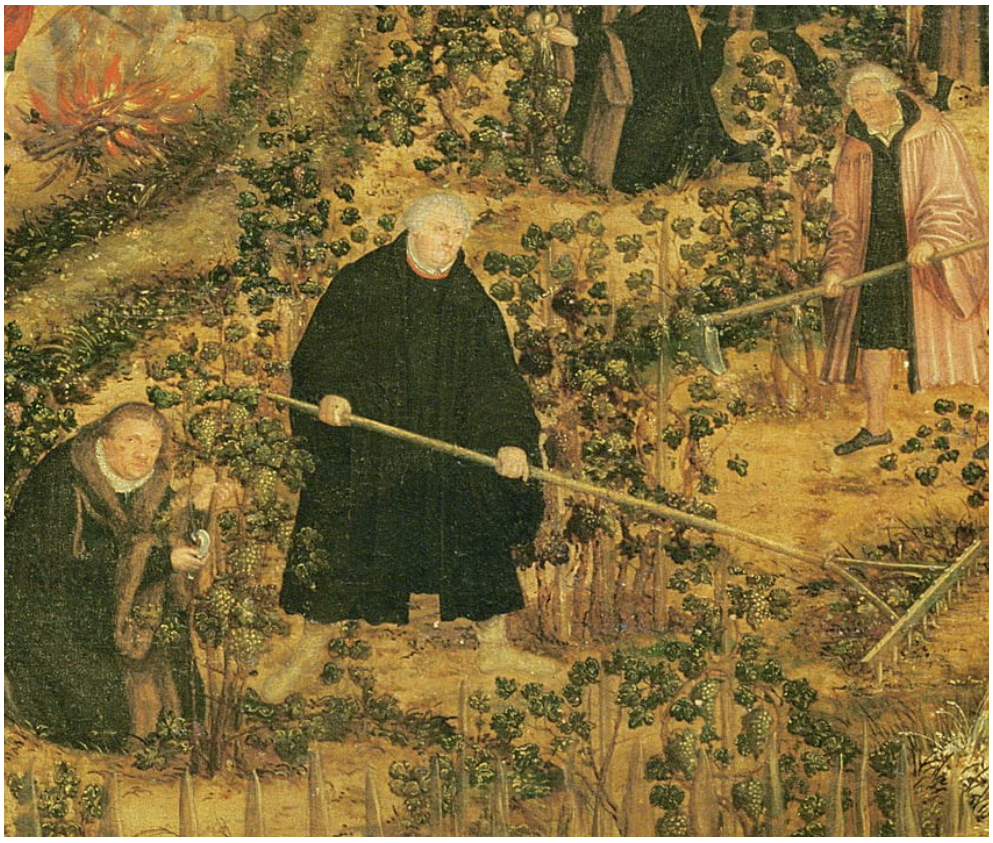

Martin Luther e colaboradores trabalhando numa plantação de uvas
(a videira é figura do povo de Deus que precisa ser bem cuidado (Mc 12.1-12)***:***
Lucas Cranach, 1569, quadro a óleo, detalhe, Wittemberg

Frases de Martin Luther sobre fé e obras

Quem crê, tem paz e alegria diante de Deus e bom ânimo, e então seguem o amor e as boas obras.
A fé recebe as boas obras de Cristo, e o amor faz boas obras em favor do próximo.
As boas obras seguem espontaneamente a fé, como bons frutos crescem numa árvore que já antes é boa por natureza.
A fé eu devo levá-la para dentro de mim e para cima, para Deus. E as obras eu devo levar para fora e para baixo, para o próximo.
O próprio Deus se rebaixa e aceita o que fazemos aos pobres, como se fosse para ele. Assim, o mundo está cheio de Deus. Em cada beco, diante da sua porta, você encontra Cristo. Não levante os olhos para o céu, dizendo: Se eu pudesse enxergar o Senhor nosso Deus ao menos uma vez, faria tudo para servir-lhe de todas as formas possíveis! Você é mentiroso, pois Deus está aí, diante de você! Console o próximo aflito e doente, ajudando com seus bens, conhecimento, trabalho.

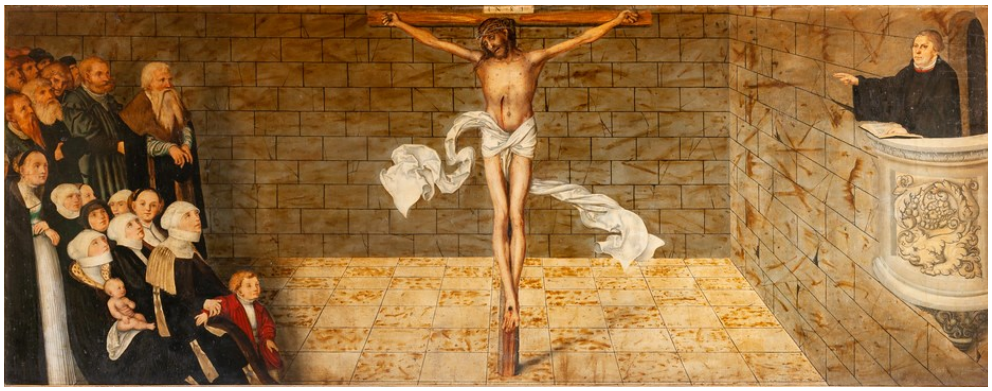

Martin Luther apontando para o Cristo crucificado:
Lucas Cranach, 1547, igreja em Wittemberg

"Só em Cristo
está a verdadeira teologia
e reconhecimento de Deus.
Eu não pergunto por minha santidade,
nem por minha indignidade,
e sim, creio em Jesus Cristo:
só ele é o meu Senhor.
Senhor, não te lembres dos nossos pecados,
e sim, lembra-te da tua misericórdia e benefício
que demonstraste não apenas para mim,
mas para todas as pessoas."

PÁSCOA
Publicações
E-books gratuitos

ISBN 978-65-02-22548-6